LA VANGUARDIA

DIARIO DE LA MAÑANA
Año XXXI — Nro. 6349

Buenos Aires, Domingo 8 de Febrero de 1925

EDICION DE 12 PAGINAS

Redacción y Administración
Reconquista 675

LA CARESTIA DEL PAN

MANIOBRAS DE LOS PATRONES

El problema del pan es de considerable importancia para el pueblo que consume gran cantidad de ese producto, por no serle posible variar la alimentación todos los días. El aumento de precio del pan traerá un profundo desequilibrio en el presupuesto de las familias modestas, y se traducirá en una disminución de consumo que las cifras registrarán con toda exactitud. Disminuirá, por lo tanto, la cantidad de trigo transformado en pan y habrá una mayor cantidad de cereal para exportar. En estas circunstancias no faltarán capitalistas que, preocupados por las cifras del comercio y desdeñando las que expresan el consumo interno, exclamen: "hay exceso de producción". La clase obrera sabe, sin embargo, que en la mayor parte de los casos el "exceso de producción" sólo significa insuficiencia de consumo.

No se podrá hablar seriamente de que la producción es excesiva con respecto al consumo. Nos falta un buen trecho para que nuestro pueblo consuma tanto trigo y harina de trigo como Canadá. Término medio consume cada persona en este último país 568 kilogramos de trigo; nosotros alcanzamos sólo a 311 kilogramos anualmente, según datos publicados hace pocos días por la Dirección de estadística.

Los hechos que se conocen demuestran bien a las claras que el aumento en el precio del pan es el resultado de una combinación delictuosa entre los dueños de panaderías, imposible de justificar por ninguna razón capaz de resistir el más simple de los análisis.

Basta mencionar la actitud de muchos patrones que no han acatado la resolución del "Centro de patrones panaderos", para comprender que el aumento no ha sido la consecuencia de un mayor costo en la producción del pan. ¡De lo contrario, tendríamos que pensar en la filantropía de tantos patrones!

Se trata de justificar el aumento por la elevación del precio de las harinas. Hace algunos años, cuando 10 kilogramos de harina valían aproximadamente 5 pesos, el pan se vendió a 55 centavos. Y hoy, cuando 10 kilogramos de harina valen 2.20 a 2.70 pesos, se pretende vender el pan al mismo precio de 55 centavos.

Hay, ciertamente, un alza del trigo a raíz de la extraordinaria demanda mundial, y como consecuencia se ha producido un ligero aumento en el precio de las harinas, nunca tan grande que obligue a los panaderos a elevar en 10 centavos cada kilogramo de pan. Por otra parte, se sabe que gran número de panaderías tienen firmados contratos que les aseguran el suministro de harinas por algún tiempo, a precios inferiores en comparación con los que actualmente se cotizan. La insaciable codicia de los patrones, que crece cuando se ligan, es la única causa del aumento, tan repudiado por todo el pueblo. La maniobra y la especulación obraron en esta oportunidad sin encontrar, afortunadamente, la unánime solidaridad de los panaderos, con lo que el aumento corre grave peligro de no subsistir.

La resolución adoptada por el "Centro de patrones panaderos" reveló cuán antisocial suelen ser las ligas de capitalistas, cuyo único fin apreciable ha sido siempre el de fijar los precios a los productos. Esta clase de combinaciones y maniobras son delictuosas, y condenadas por la ley.

Anotemos que hoy los patrones no señalan a los obreros como culpables del aumento. Estos son explotados en forma miserable, por lo reducido del salario y por las condiciones antihigiénicas en que trabajan. Por otra parte, la industria de la panificación en Buenos Aires no ha llegado al grado de perfeccionamiento técnico deseable; la elaboración del pan se hace con procedimientos atrasados y rutinarios. Añadamos a eso el atraso económico que significa la existencia de "despachos de pan" a cargo de intermediarios, para comprender el elevado tributo que el pueblo paga en cada kilo de pan a la técnica y la economía rutinarias.

Cuando en un país, granero del mundo, el pan llega a tan elevados precios, comprendemos una vez más cuántos resortes y factores antisociales existen en el régimen capitalista, cuya lenta transformación se irá operando sin embargo. Contra los aspectos antieconómicos del actual régimen no basta exhibir algún versículo de la Biblia. Es indispensable que la política, utilizada inteligentemente por el pueblo, sepa cortar las garras de la especulación, sin pretender destruir aquellos factores que, hoy por hoy, mantienen en movimiento la máquina de la producción. La clase obrera debe robustecer, además, los órganos capaces de engendrar una nueva economía; las cooperativas libres deben multiplicarse por el esfuerzo y la capacidad siempre crecientes de los trabajadores.

Perspectivas terribles

La denegación del pase al nombramiento de administrador apostólico, resuelta ayer por la Suprema Corte, descubre la probabilidad de una guerra santa...

"No habrá lugar para encerrarnos a todos" dice el verdadero gobernador de la arquidiócesis

El fallo producido ayer por la Suprema corte de justicia ha aprobado las conclusiones del procurador general de la nación, de que informamos ampliamente en el número anterior. Pero la doctrina sustentada por el tribunal presenta una novedad respecto de la sostenida en la vista fiscal. En ésta todo reposaba sobre el vicio de origen de la designación recaída en monseñor Boneo; la Suprema corte va más lejos, y demuestra que, aun cuando el nombramiento procediera de la Santa Sede, aun cuando tuviese la aprobación del P. E., sería siempre nulo, pues la constitución exige que el gobierno de la iglesia católica en la Argentina sea ejercido por sacerdotes **votados por la cámara de senadores y presentados por el poder ejecutivo.**

LA SITUACION CREADA—

El pronunciamiento del alto tribunal lleva a su máxima gravedad el conflicto creado en torno a la sede vacante. ¿Cómo se regirá, en adelante, la arquidiócesis de Buenos Aires? La autoridad que sostenga la iglesia será resistida por el estado.

Desde otro punto de vista, la permanencia del nuncio en el país prueba cuán grande es el menosprecio de la silla apostólica por los fueros de nuestro país, que ha manifestado en forma inequívoca el desagrado que le produce la presencia de aquel funcionario.

La separación de la iglesia y el estado y la interrupción de relaciones con la Santa Sede son las únicas soluciones posibles.

ADMINISTRADOR DE FACTO—

A todo esto, el obispo Boneo se ha trasladado a esta capital, instalándose en el domicilio de su sobrino, el doctor Rómulo Etcheverry Boneo.

El obispo ha pretendido, al no alojarse en el palacio arzobispal, dar una muestra de su espíritu de transigencia en el conflicto planteado...

Pero en la casa particular susodicha, Melo 2567, se ha organizado el despacho del administrador de la arquidiócesis; allí convergen cuantos asuntos de importancia existen para la iglesia católica en la Argentina, y allí se resuelven.

La Suprema corte, sin embargo, ha negado el pase constitucional al nombramiento, y el poder ejecutivo ha advertido oportunamente a monseñor Boneo: "En consecuencia, Su Señoría Ilustrísima deberá abstenerse de realizar acto alguno que importe el ejercicio de las funciones de administrador apostólico de la arquidiócesis, antes que el gobierno se haya pronunciado respecto de su designación, previo acuerdo de la Suprema corte de justicia de la nación, como lo dispone la constitución nacional".

LA FICCION DEL "ORDEN INTERNO"

Esta farsa inconcebible, esta burla afrentosa cometida por un funcionario a sueldo de la nación, pretende escudarse en una ficción evidente. "El gobierno podrá oponerse al nombramiento en cuanto se refiere a las relaciones con el Estado; pero nada tiene que hacer mientras la autoridad del administrador apostólico se limite al orden interno de la iglesia".

Si esto no fuera un atentado malicioso contra el buen sentido, sería una sensible ingenuidad. Mientras el gobierno sostenga el culto católico, éste debe ser regido por las personas que el gobierno nombre. En eso consiste el patronato.

Pero actualmente, los clericales argentinos, manejados por la compañía de Jesús y monseñor Beda Cardinale, razonan y proceden como si el derecho del patronato fuese una alegre ilusión del gobierno.

EL VERDADERO ADMINISTRADOR—

Monseñor Boneo, que tan envuelto se ve en este complejo lío, es en rigor un instrumento, no sólo de las influencias antedichas, sí que también del obispo auxiliar de Santa Fe, monseñor Canale Oberti.

Canale Oberti ha venido a la capital con monseñor Boneo; Canale Oberti se ha establecido en el alojamiento de monseñor Boneo; Canale Oberti contesta los reportajes que se formulan a monseñor Boneo.

LA GUERRA SANTA—

En uno de éstos, el inquieto monseñor auxiliar, preguntado acerca de lo que haría monseñor Boneo si el gobierno cumpliese con su deber de prohibirle el ejercicio de las atribuciones de culto, contestó de esta heroica manera:

—Sufriríamos las penurias necesarias él, yo, el Cabildo, las congregaciones y los sacerdotes; no habría lugar para encerrarnos a todos, pero la situación no cambiaría.

Canale Oberti se hace ilusiones: no habría necesidad de encerrar a nadie. Si falta espacio en el país, fuera de él sobra para todos los negros huéspedes que hoy tolera la debilidad de nuestro gobierno.

De todos modos el reto está lanzado, con más energía que nunca por parte del clero. Veremos si la consecuencia es una nueva vergüenza para la república.

Civilización y barbarie

De "El Socialista", órgano de la Federación Socialista de Mendoza, extraemos el siguiente artículo que nuestros lectores sabrán avalorar:

"En el tren del viernes partieron para San Rafael, para tomar parte en varios actos públicos que el Partido Socialista debía realizar en aquel departamento, los compañeros Santiago F. Castromán y Arturo Freites.

Poco antes de mediodía llegaba también a la estación del ferrocarril el ex gobernador Lencinas acompañado de una pintoresca "troupe" de sujetos de la más rara catadura, con los cuales se embarcaría en tren de propaganda en el mismo tren que nuestros camaradas.

Y ahí no más, en el andén ferroviario, se destacaron antes de comenzar la jira las características inconfundibles de nuestro partido y la facción lencinista, en las actitudes y la indumentaria de ambas delegaciones.

Los compañeros Freites y Castromán y los camaradas que habían concurrido a despedirlos, tenían el aspecto común de personas cultas. Vestían como siempre lo hacen; no habían considerado necesario ni decoroso disfrazarse de caudillos para ir a desmepeñar la misión de enseñanza y de cultura política que el Partido les había confiado.

Muy distinto aspecto presentaba la delegación lencinista, empezando desde su jefe. Varios "gauchos" de papel maché la acompañaban. Uno de ellos, cuya cara y manos bien cuidadas, delataban al "cajetilla del Círculo de Armas, calzaba botas y espuelas (¡viajando en ferrocarril!), amplias bombachas, gran pañuelo de seda negro terciado y chamberguito claro; ¡pero al mismo tiempo pendía cruzado sobre su cuerpo un anteojo de larga vista de los que se emplean en los teatros! ¡Quedaba el "gaucho" con semejante complemento como un cristo con un par de pistolas!

Varios otros acompañantes del gauchito calzaban botas y exhibían indumentaria gauchesca y por supuesto no faltaban los payadores melenudos con la guitarra bajo el brazo, pegada a lo largo del flanco. Dos o tres "chinos", como su amo les dice, conducían sendas bolsas repletas, según se nos informó, de mates, bombillas y alpargatas lencinistas.

En una palabra, aquello no era una delegación política presidida por todo un ex gobernador. Era una comparsa carnavalesca o una "troupe" de circo.

Pero pese a toda la "mise en scene" con que a falta de ideas quieren los políticos bárbaros llamar la atención y deslumbrar a la parte ignorante del pueblo, no pudo ser más grande la plancha que hizo Lencinas al llegar al punto de destino. Mientras que según sus telegramas que esa misma noche recibimos de San Rafael, más de trescientos ciudadanos aguardaban en manifestación a nuestros compañeros, escaso número de personas recibió a Lencinas y su "troupe", que cariacontecida se retiró a un hotel.

Inmediatamente después de su llegada, los compañeros Castromán y Freites hablaron en un mitin numeroso y entusiasta y en los días sucesivos han continuado su jira con el mismo éxito. Según un telegrama de Castromán, las perspectivas son inmejorables.

¿Es que el pueblo empieza a repudiar ya a los payasos e histriones de la política para interesarse por las ideas y por los programas?

Así lo creemos y así lo esperamos para bien de la provincia y por su dignidad.

Con toda buena fe, las empresas C. H. A. D. E. y C. I. A. D. E., establecen sistemáticamente bases excesivas

ALGUNOS CASOS PRACTICOS QUE PONEN DE RELIEVE ESA BUENA FE

Las empresas han formulado este principio: ninguna base ha de ser inferior a 10 kilowats

La oficina fiscalizadora municipal debe iniciar una campaña de revisión de medidores y verificación de bases y tarifas

En uno de nuestros artículos anteriores dijimos que en principio todos los medidores adelantan.

Ahora nos toca demostrar, prácticamente, que las bases, en principio, son superiores a las bases reales.

La base se presta admirablemente a juegos sucios de las empresas, no tanto por la ignorancia del público o su negligencia, como por la desidia de la oficina fiscalizadora municipal.

Esta oficina no hace nada si no es presionada personalmente por un perjudicado.

Lo lógico sería lo contrario.

Es evidente la calculada elevación de las bases, hecha por la C. H. A. D. E. y la C. I. A. D. E. en su afán desmedido de ganar dinero.

Por lo tanto, la oficina fiscalizadora debía, velando por los intereses del pueblo, haber iniciado una seria campaña general de verificación de bases y tarifas y de revisación de medidores.

El que hasta ahora no lo haya hecho, no obsta para esperar que más aleccionada por la experiencia se disponga a hacerlo con toda severidad.

LA BASE MINIMA ES DE 10 KILOWATS—

En su interpelación el concejal Manuel T. López, dijo textualmente: "se alteran las planillas y los informes de los inspectores a fin de aumentar las bases y de no tolerar en ningún caso una base menor de diez".

¿Cómo se ingenian las empresas para conseguir bases superiores a diez kilowats?

El recurso está en los toma-corrientes.

En general a cada toma-corriente se le da el número de watts que dijimos ayer o 100 para la C. H. A. D. E., 150 para la C. I. A. D. E.

Pero no son cantidades fijas. Y los inspectores de las empresas elevan el número de bujías de cada toma-corriente en la medida necesaria para fijar una base superior a 10 kilowats.

Por hoy nos limitamos a citar el ejemplo aducido por López en su interpelación, reservándonos la prueba para cuando llegue la oportunidad de las decisiones efectivas en el concejo deliberante.

Dijo el concejal López:

"Conozco y podría traer la documentación — que no he traído, en su totalidad, porque sería muy abundante — el caso en que una base originaria de 6, transcurridos varios años llegó a 19, sin haberse modificado el número de las lamparitas. Fué inútil que el cliente hiciera las gestiones ante la compañía para que le rebajaran la base razonablemente; después de infinidad de gestiones y viendo que tomaba mal cariz el asunto la compañía admitió una rebaja a trece, porque computó tres toma-corrientes, de los cuales no se usaba más que uno a la vez, y sin tener en cuenta que es de práctica que en toda casa moderna se establecen toma-corrientes en cada habitación por si fuera necesario. Lo rebajó a trece, como decía, haciendo incidir casi todo el consumo dentro de esa base de kilowats y no llegando a producir ninguna ventaja en el excedente por que no lo había."

LOS JEFES DE SUCURSAL—

Para la elevación arbitraria de las bases, las empresas cuentan con los jefes de sucursal.

Cada jefe de sucursal sabe que su puesto depende del mayor o menor número de kilowats básicos que su oficina puede presentar a la central. La alta dirección de la C. H. A. D. E. o de la C. I. A. D. E. no vacilan en exonerar al jefe que se resiste a cumplir órdenes "verbales" o cuyas planillas no satisfagan su apetito medio.

Conocemos el caso de un ex jefe de sucursal de la C. H. A. D. E., que fué despedido, después de 25 años de servicios, porque los kilowats básicos no llegaban al mínimo establecido por la superioridad.

CASOS PRACTICOS—

Ignoramos si en la oficina fiscalizadora se lleva una estadística de las rectificaciones de bases hechas por sus inspectores, a pedido de los interesados.

Pero, no dudamos en afirmar que un 90 o|o de esas investigaciones oficiales han conducido a rebajas efectivas de bases.

Sabemos también que en la oficina fiscalizadora se han ido acumulando los casos, tanto que una investigación daría resultados sorprendentes.

Nosotros tenemos abundancia de pruebas.

Pero antes, reproduzcamos el caso citado por el concejal Iriondo para reforzar las afirmaciones de nuestro compañero:

El señor Aquiles Ferani, domiciliado en Triunvirato 557, solicitó el control de la oficina fiscalizadora y ésta le contestó:

"En atención a su reclamo por base en los locales Triunvirato números 557 y 553, cúmpleme comunicarle que, en inspección practicada por personal de esta oficina con fecha 6 del corriente se ha comprobado que a las instalaciones eléctricas allí existentes les corresponde respectivamente las bases de 57 KWH y 28 KWH en vez de 66 KWH y 42 KWH que aplica la empresa. Por otra parte según estado de instalación tomado por la compañía con fecha 16-1-1919, los consumos correspondientes al local Triunvirato 553, debieron liquidarse con base de 31 KWH en lugar de 43 KWH con que se hizo. En consecuencia, a la vez que el establecimiento de las bases indicadas — 57 KWH y 28 KWH — a partir del 6.11-924, puede Vd. solicitar de la C. H. A. D. E. nota de crédito por $ 12.50 m|n. que le han sido cobrados de más por diferencia de base en el local Triunvirato número 553".

Por nuestra parte agregamos:

El Centro de cultura "El Hogar Obrero", obtuvo la rectificación de la base y una devolución de 108 pesos pagados de más por exceso de base.

El Centro Socialista de la 9a. reclamó a la oficina fiscalizadora: le redujeron la base, con la devolución de 70 pesos pagados por exceso de base.

El secretario de la biblioteca popular "Alberto de Diego", sita en la calle Loria 1341, pidió a la oficina fiscalizadora verificación de base y tarifa, pues no sabemos con qué criterio el empleado de la C. H. A. D. E. clasificó como negocio la biblioteca. Y con fecha 3 de diciembre de 1923 recibió la siguiente contestación:

"En atención a su reclamo por base y tarifa en el local Loria 1341, cúmpleme comunicarle que, en inspección practicada por personal de esta oficina con fecha 8 de agosto ppdo. (llama la atención que se comunicara recién en diciembre una inspección practicada en agosto, y tan inverosímil retardo nada bueno dice de la fiscalizadora), ha comprobádose que a la instalación eléctrica allí existente corresponde una base de 16 K W H, y no de 17 K W H, como actualmente le aplica la compañía, y que tratándose de una biblioteca particular, debe aplicarse tarifa de casa-habitación, y no de negocio.

"Por otra parte, según estados de instalación tomados por la empresa en 28|VII|921, y 12|V|923, sus consumos anteriores a la intervención de esta oficina a partir de agosto 1921, debieron liquidarse con bases 11 K W H y 12 K W H en lugar de las de 12 K W H y K W H con que respectivamente se hizo.

"En consecuencia, a la vez que el establecimiento de la base indicada — 14 K W H — a partir de 8|VIII|923, puede usted solicitar de la C. H. A. D. E. nota de crédito por $ 246.62 m|n. que le han sido cobrados de más, por diferencia de base y tarifa; recurriendo nuevamente a esta oficina en el caso de que para ello le fueran puestas dificultades".

¿Qué resultados tuvo la reclamación?

La biblioteca "Alberto de Diego" obtuvo la devolución del crédito de 246.62 pesos y el cambio de tarifa de negocio a casa-habitación.

¡Pero en diciembre de 1924 todavía pagaba a razón de una base de 17 kilowats! Y la C. H. A. D. E. resolvió no darse por enterada del cambio de base, de 17 a 14 kilowats!

Conocemos otro caso: el de la biblioteca "Mariana Chertkoff", sita en Carlos Calvo 4232.

Esta biblioteca había sido también clasificada como negocio. Y la fiscalización falló, asimismo, que siendo biblioteca, le correspondía la tarifa de casa-habitación y no la de negocio.

La C. H. A. D. E. estableció una base de 25 kilowats.

Los funcionarios de la fiscalizadora la redujeron a 17 kilowats.

Y la biblioteca "Mariana Chertkoff" consiguió una devolución de 173,36 $ pagados de más por diferencia de base y tarifa.

Y, sin embargo, en el famoso reportaje de "La Razón" el anónimo representante de la C. H. A. D. E. declaró: "La compañía, al establecer las bases procedió rigurosamente y con toda buena fe".

POR SI LO ANTERIOR FUERA POCO

¡Buena está la fe de la C. H. A. D. E.!

Y por si los casos expuestos no bastaran, vamos a dar otro que no dejará lugar a dudas de ninguna especie.

Se trata del barrio construído en la vecindad del Parque Chacabuco por la empresa de construcciones modernas.

La "Asociación de fomento y cultura Rivadavia" organizada por los vecinos de ese barrio, se dirigió a la fiscalizadora pidiéndole una revisación general de las bases fijadas por la C. H. A. D. E.

Y en el informe producido por el empleado P. A. Macchi, de diciembre ppdo., se lee: **"se recogió también una lista de casas cuyas bases aplicadas por la C. H. A. D. E eran excesivas"**

OTRA PRUEBA DE BUENA FE—

La buena fe de la compañía se manifiesta en todo.

Y si ella brilló en esa lista de casas

Persiste la alta temperatura

Nuevos casos de insolación

Si el día de ayer han mejorado algo las condiciones atmosféricas, sin que por eso haya dejado de experimentarse las molestias inherentes a la alta temperatura que con pocas alternativas se mantiene de quince días a esta parte.

CASOS DE INSOLACION—

De los informes recogidos en la Asistencia pública, hospitales y demás establecimientos de auxilio de la capital, resulta que en el día de ayer se han producido los siguientes casos de insolación, prodigándose a las víctimas los cuidados del caso:

Nelly Varela de 7 años de edad, argentina, Pichincha 921; Benito Pérez, argentino, de 18 años, fué recogido por una ambulancia frente al número 3055 de la calle Cochabamba; Vicente Broilo, italiano, casado, de 63 años, peluquero, domiciliado Tres de Febrero 368, fué llevado al consultorio central, donde se le dió de alta horas después; Raúl Alvarez, domiciliado Corrientes 2593, fué atendido en la Asistencia pública, quedando fuera de peligro; el agente de policía Nicolás Palacio, argentino, de 34 años sufrió un ataque de insolación al llegar al local de la comisaría 5a. en la que presta servicio.

EN LA ASISTENCIA PUBLICA—

A las 13.50 fué llevado en una ambulancia a la Asistencia, víctima de la insolación, Juan Lao, francés, de 35 años. Quedó en el citado establecimiento.

—En el local de la comisaría 7a., el agente chapa 2525, Bernardo Bonifatti, sufrió un ataque de insolación. Fué trasladado a la Asistencia, quedando fuera de peligro.

—En su domicilio de la calle Saavedra 977, la señorita Elvira Zamatou, argentina, de 16 años de edad, fué otra víctima de la temperatura.

Fué atendida de inmediato, quedando en su domicilio, fuera de peligro.

—A las 15.40 fué atendida en su domicilio, Junín 664, la señorita Raquel Ainken, rusa, de 22 años de edad.

También la atención la Asistencia pública (central), la que la dejó fuera de peligro, quedando en su domicilio.

CONSUMO DE AGUA EN LA CAPITAL—

Nos informan de las Obras sanitarias de la nación, que anteayer la población de la capital consumió un total de 755.948.000 litros de agua.

Muy bien, señores vacunos

Hubo una época, felizmente lejana, en que el volumen político y la influencia de un legislador en el congreso argentino se aquilataban por el número de vacas que poblaban sus campos.

De esa suerte, las vacas venían a ser la fuente única y el instrumento del derecho: quienes contaban con millares de ellas, nacían para gobernar, mandar y hacer las leyes, no quedando a los demás otra alternativa que servir a los amos o declararse opositores.

Durante larga década los dueños de estancias constituyeron, en efecto, la clase gobernante argentina, y vacuno se llamó el partido político que asumía su representación y hablaba en su nombre.

Los tiempos han cambiado: no tanto, sin embargo, para que la influencia de los intereses vacunos haya llegado a ser despreciable.

Todo lo contrario. En la cámara de diputados y en el senado se sientan todavía numerosos estancieros, como lo prueba la acogida benévola que siempre han tenido allí las quejas del gremio y los privilegios de que éste todavía goza.

Por todo lo que antecede, puede presumirse que los intereses de los latifundistas tienen en ambas cámaras defensores natos.

Grande debía ser, pues, nuestra extrañeza al enterarnos que la Sociedad Rural de Gualeguay piensa llevar un representante propio al senado.

Esto significa, según la expresión gráfica que emplean los franceses, echar abajo puertas abiertas...

Sin contar que los descubridores de la iniciativa, son los mismos que, salvo error, organizaron aquella celebre asamblea de Gualeguaychú, donde se llegó a proclamar el derecho de ir a la revolución en el caso de que el gobierno hiciera oído sordo a sus peticiones de protección, con el objeto de que se valorizaran sus novillos.

Profesores impagos

Coincidiendo en sus reclamaciones y desde distintas localidades nos llegan con regular frecuencia comunicaciones de profesores dependientes del ministerio de instrucción pública, en las que se quejan de que se les adeudan varias cuotas de sueldos y que a pesar de las gestiones que algunos realizan personalmente y otros por medio de notas, la situación continúa prolongándose indefinidamente, acarreando los perjuicios que es de imaginar.

Es de desear que el ministerio del ramo contemple la situación de estos funcionarios y normalice a la mayor brevedad la misma, ya que no es posible admitir que en los mismos establecimientos educacionales hayan profesores "al contado" y "a crédito".

Arduo problema

Entre dos caballeros que se abofetean ¿quién es el ofendido?

Dos concejales, el doctor Casco, presidente del concejo, y el señor Sanguinetti, tuvieron anteanoche un cambio de palabras mientras se hallaban en el despacho de la presidencia.

De las palabras parece que pasaron a las vías de hecho, y según la crónica imparcial, sería difícil establecer quién de los dos tiene las manos más largas, pues si el primero ha pegado fuerte, el segundo no se quedó atrás.

Esto por lo que se refiere al hecho en sí mismo como manifestación del grado de cultura de los que se llaman y se consideran caballeros.

En cuanto a las consecuencias inmediatas y mediatas de tan trascendental asunto, hay que saber que el hecho ha dado motivo a una cuestión de "honor", nombrándose de ambas partes los padrinos encargados de resolverla. Hasta aquí todo marcha viento en popa, aunque a nadie pueda parecer cuerdo que con unos tiros o un golpe de sable se arreglen mejor las cosas que no pudieron arreglarse a puñetazo limpio.

Cuando se creía resuelto el punto del duelo, uno de los padrinos suscitó la cuestión de la elección del arma, que según los cánones de la caballería andante corresponde al ofendido. Y aquí fué Troya.

Los padrinos del doctor Casco juraban por los Santos Evangelios que el ofendido era su ahijado, en virtud de razones que no tenían vuelta de hoja; e igual cosa sostenían los contrarios, con calor equivalente.

No pudiendo llegar a entenderse, resolvieron entregar a un árbitro la solución del magno problema, eligiendo para el caso al doctor Manuel A. Montes de Oca.

No conocemos a este señor, y por consiguiente nos resulta un tanto difícil adelantar cualquier juicio respecto a su fallo. Pero recordando las sabrosas sentencias que el gobernador Sancho Panza solía dar a los asuntos más arduos, le aconsejamos inspirarse en ellas para salir del paso con dignidad y prestigio...

Balance de la Caja de conversión

El directorio de la Caja de conversión informó al ministerio de hacienda del movimiento habido en el mes anterior.

No se registraron operaciones de extracción de oro, alcanzando el encaje del fondo de conversión a 451.782.984 018 pesos oro, y la circulación general fiduciaria a pesos 1.319.797.739,72 moneda legal.

Temporal en Azul

Varios edificios destruídos

La dirección de correos nos informa lo siguiente:

A las 18 horas de ayer se desencadenó en Azul un violento temporal de lluvia, viento y piedra, que tuvo una duración aproximada de una hora.

Según noticias que se tienen, por efecto del huracán quedaron destruídos varios edificios, y las líneas telegráficas sufrieron también algunos desperfectos.

Sin embargo, las comunicaciones con la zona sur se desarrollan normalmente.

AL SONAR LAS 7 DE HOY

se llevará a cabo en el Stand del Tiro a Segno (Villa Devoto) el

GRAN PICNIC

familiar que todos los años organiza el **CENTRO SOCIALISTA OBRERO (Sec. 10a.)**

Habrá diversas carreras y concursos con valiosos premios. La fiesta será amenizada por una JAZZ BAND NORTEAMERICANA.

ENTRADA PARA HOMBRE, $ 0.50. MUJERES Y NIÑOS GRATIS. DISTINTIVO OBLIGATORIO SIN EXCEPCION, $ 0.20.

Las entradas están en venta en Méjico 2070. Tranvías que conducen al lugar de la fiesta: 85, 86, Subterráneo (combinación con el 85) y F. C. P.

Inasistencia de oradores

El Centro Socialista de la sección 12a., reunido en asamblea extraordinaria, el 4 del actual, resuelve:

Censurar el proceder de los compañeros Juan A. Solari y Augusto Bunge, al no concurrir a hacer uso de la palabra en el acto organizado por la Federación protestando por la clausura del congreso, y para el cual habían sido designados oradores.

Aeroplanos para el ejército

SE ADQUIRIRAN 9 APARATOS

El P. E. autorizó ayer a la dirección del servicio aeronáutico del ejército, para adquirir el siguiente material de vuelo a la fábrica Curtiss Aeroplane Corporation: 4 aviones completos Curtiss escuela C. IV 160 HP., a $ 23.000 cada uno y 5 aviones completos Curtiss escuela I. N. 90 HP., a $ 12.000 cada uno.

MUNICIPALES

NUEVOS SERVICIOS DE ALUMBRADO — En cumplimiento de la ordenanza sancionada por el C. D., original de los concejales Zaccagnini y Pertini y promulgada por el D. E. y de acuerdo a los planes y presupuestos aprobados oportunamente, la dirección general de alumbrado librará al servicio público mañana las instalaciones de alumbrado eléctrico definitivo en la zona de la Boca y Barracas, comprendida por las calles Patricios, Pedro Mendoza, Almirante Brown, W. Villafañe y Martín García.

El alumbrado de referencia que comprende la instalación de 355 lámparas de 600 bujías, con armaduras "Novalux" y refractores "Holophane", dará una nota de adelanto edilicio a una importante zona del municipio, que desde que fué suprimido el antiguo a gas, se encontraba servido por alumbrado eléctrico provisorio.

Es de hacer notar que con esta instalación se ha completado toda la zona de Boca y Barracas, sumando un total de 545 lámparas, con las que hace breve tiempo fueron puestas en servicio.

CONTRIBUCION DE PAVIMENTOS —La administración general de la contribución de pavimentos ha hecho saber a los deudores de ese servicio que el 15 del corriente vence el plazo para abonar sin multa todas las cuentas de pavimentación.

Los deudores que no abonen sus cuotas hasta la fecha indicada, serán apremiados por la vía judicial hasta llegar al remate de los bienes afectados.

Los pagos deben efectuarse en las oficinas recaudadoras de la calle Córdoba 1558, de 12 a 16, y los sábados, de 9 a 11.

---

con bases excesivas, no se contentó con ello sólo.

Al negocio del medidor y de la base, faltaba el de las conexiones, que no es el menos importante según vimos días pasados.

Los adquirentes de las casas de la compañía de construcciones modernas, Parque Chacabuco, pagaron 70 $ en concepto de conexión domiciliaria. Esos $ 70 se descomponen así: conexión domiciliaria, $ 60; estampilla municipal, 3; instalación de la base entre medidor y tablero, de un largo aproximado de 1 metro, $ 7.

La citada "Asociación de fomento y cultura Rivadavia" se dirigió de nuevo a la oficina fiscalizadora, pidiendo que ésta estableciera si de acuerdo con la ordenanza el pago de los 70 $ correspondía a la empresa o a los adquirentes.

El jefe de la oficina fiscalizadora, aceptando un informe técnico del inspector Macchi, resolvió en sentido favorable a los vecinos la reclamación.

Y en el informe elevado al secretario de obras públicas, se lee con respecto a los 7 $ por la instalación de la línea entre medidor y tablero.

"Este último no debe ser cobrado por la C. H. A. D. E. pues de acuerdo con lo estipulado en el artículo 13 del contrato de concesión, los clientes tienen derecho sin mayor desembolso a un ramal de toma a medidor hasta de una longitud de 10 metros y que en el caso que se discute no llega si no a 8 metros."

¿Cómo no creer en la buena fe de la compañía?

Es evidente que ella deja de revisar los medidores; que ella cobra derechos de tiraje de cables ilegalmente; que pone precio a lo que debe ser gratuito; que calcula bases excesivas; que es muy dada a confundir casas habitación con negocios y nunca viceversa.

Es evidente que toda esa escala de "equivocaciones" significan muchos millones de pesos.

Pero las empresas de electricidad proceden con toda buena fe.

Y se quedan con el dinero ajeno sin dolor de corazón y sin resquemor de conciencia, porque lo hacen inocentemente.

La colonización israelita en la Argentina

por Marcos Wortman, con un prólogo del Dr. Adolfo Rubinstein. Interesante folleto de 38 páginas. — Precio: 20 centavos. En venta en la Librería de "La Vanguardia", Reconquista 675.

Instrucción pública y popular

ESCUELA SUPERIOR DE COMERCIO SUD

Mañana lunes 9 vencerá definitivamente el plazo para la presentación de solicitudes de exámenes previos, libres y regulares.

Dichas solicitudes deberán ser llenadas en papel sellado de un peso.

—Desde el 9 hasta el 14 del corriente se admitirán en secretaría de 9 a 11 horas, las solicitudes para inscripción al primer año de los cursos de esta escuela.

Los interesados deberán presentar los siguientes documentos:

Para los cursos diurnos de peritos mercantiles: Certificado de 6o. grado como alumno oficial, certificado de vacuna, partida de nacimiento (si es del interior o del exterior debidamente legalizada), certificado de buena salud (expedido por la sección escolar del Departamento N de higiene), edad 12 años cumplidos.

Para los cursos nocturnos de auxiliares del comercio, se requieren los mismos requisitos que para los cursos diurnos y tener 16 años de edad cumplidos.

Dichas solicitudes se llenarán en un formulario que proveerá la secretaría y los interesados deberán traer una estampilla fiscal de un peso.

Asimismo, se recibirán las solicitudes para inscripción de segundo a quinto año, de aquellos alumnos que no adeuden más de una asignatura del curso inmediato inferior.

COLEGIO NACIONAL NICOLAS AVELLANEDA

Se reciben, en este colegio, solicitudes para los exámenes complementarios que se iniciarán el 2 de marzo. Se ha abierto la inscripción para 1o. y 2o. años. Los de 1er. año deben presentar el certificado de 6o. grado, partida de nacimiento y el certificado de vacuna. Los pagos de derechos se efectuarán en la forma siguiente: Permisos de exámenes, del 16 al 20 del corriente, de 9 a 11; matrículas, los mismos días, de 14 a 16.

UNIVERSIDAD DE BUENOS AIRES
FACULTAD DE AGRONOMIA Y VETERINARIA

Desde el 16 del corriente, de 8 a 11, la secretaría de esta Facultad recibirá matrículas y derechos de exámenes.

Las condiciones para ingresar a esta Facultad son las siguientes:

Artículo 1o. Podrán ingresar al año preparatorio de la Facultad de agronomía y veterinaria:

a) Los peritos agrícola ganaderos: Escuelas de Santa Catalina, de Córdoba, de Tucumán, de Mendoza, y de Villa Casilda.

b) Los que tengan 4 años aprobados del colegio nacional.

c) Los que tengan 5 años aprobados de la escuela de comercio.

d) Los que tengan 5 años aprobados de la escuela industrial.

e) Los que tengan aprobado el 1er. año de la escuela naval o militar.

Art. 2o. Podrán ingresar al primer año:

a) Los que tengan 5 años aprobados del colegio nacional (bachilleres).

b) Los que tengan 6 años aprobados de la escuela industrial.

c) Los profesores normales.

d) Los oficiales del ejército y marina.

e) Los que tengan títulos equivalentes.

Obras en construcción en los FF. CC. del Estado

El P. E., por intermedio del departamento de obras públicas, dictó ayer un decreto disponiendo que transitoriamente la administración de los ferrocarriles del Estado limitará la inversión de fondos en las obras en construcción a la cantidad mensual de un millón de pesos m|n.

Para cubrir las erogaciones que se produzcan de conformidad con lo establecido precedentemente, el ministerio de hacienda abrirá un crédito a la administración de los FF. CC. del Estado con cargo a los fondos asignados en el ítem 13, rentas generales, como anticipo del anexo L, del presupuesto vigente, por la cantidad total de pesos 4.000.000 m|n., en la proporción establecida y por los meses de enero a abril inclusive del año en curso.

La incidencia entre concejales radicales

A raíz del incidente que anteayer sostuvieran los concejales radicales Casco y Alberto J. Sanguinetti, y del cual informamos ayer, los concejales irigoyenistas formularon la siguiente declaración:

1o. Solidarizarse con su digno representante, aprobando su actitud al repeler en forma enérgica tan injustificada agresión.

2o. Declarar públicamente que la persona que actualmente ejerce la presidencia, ha menoscabado su alta investidura, en detrimento de los buenos prestigios del concejo deliberante. —(Firmados): José Pereira, Guillermo Faggioli, Adrián Fernández Castro, Martín Gandulfo, Jerónimo G. Grisolía.

Se rompieron dos caños maestros

La dirección general de aguas corrientes recibió ayer, próximamente a las 14.30, el aviso de que en paseo Colón, casi esq. San Juan, habíase roto un caño matriz perteneciente a la distribución de aguas.

Como consecuencia inmediata a tal ruptura, se produjo una inundación de relativa importancia, presentando paseo Colón, en el trayecto de varias cuadras y adyacencias, el espectáculo de un perfecto río, lo cual dió motivo a que gran cantidad de niños lo tomaran como lugar de diversión.

Después de múltiples trabajos, se consiguió subsanar, en buena parte, los desperfectos.

La Asociación Obrera de Socorros Mutuos

con Secretaría SAAVEDRA 450, comunica a todos los interesados, que

EL DOMINGO PROXIMO, 15 DE FEBRERO

se realizará el

2.º GRAN PICNIC

a la orilla del río, en SAN ISIDRO, a la bajada del andén del tren a vapor.

Exportación de productos del país

Según informa la Dirección general de ganadería del ministerio de agricultura, en la semana que ayer terminó ha intervenido en los siguientes embarques: para Hamburgo: 399 novillos mestizos Durham, de 3 a 7 años, con un promedio de peso de 584 kilos; Génova: 380 novillos mestizos Durham, de 2 a 8 años, con un promedio de peso 604 kilogramos; Inglaterra: 495.740 kilos de manteca dulce, 66.675 kilos de manteca salada y 55 kilos de queso Patégrás; Alemania: 19.175 kilos de manteca salada y 8.475 de manteca dulce; Chile: 250 kilos de manteca dulce; Uruguay: 2.070 kilos de crema.

Concierto de la banda municipal

Hoy, a las 21, la banda municipal que dirige el maestro Malvagni, concurrirá al Parque Lezama, donde desarrollará el siguiente programa:

1. Freischütz, sinfonía, Weber; 2. La Traviata, Preludio último, Verdi; 3. Peer Gynt, 2a. Suite; a) La plainte d'Ingryd; b) Danza árabe; c) Repatriement de Peer Gynt; d) Cnación de Solveig, Grieg; 4. Adriana Lecouvreur, Fantasía Cilée; 5. El oro del Rhin (entrada de los dioses en el Walhalla), Wagner; 6. Lohengrin (Preludio 3o.), Wagner; 7. Cancionero ítalo-criollo, N. N.

El IV censo municipal en Rosario

Ocultaciones sospechosas

ROSARIO, 7 — El hombre-orquesta que desempeña la secretaría de la municipalidad es también, entre otras muchas cosas, director del cuarto censo municipal que se levantará, en celebración del segundo centenario de la fundación de esta ciudad.

En su carácter de tal, y cumpliendo con un encargo de la "comisión honoraria", designada para dirigir dicha operación censal, el hombre-orquesta acaba de presentar el plan de la obra a realizarse.

Pasando por alto detalles del referido plan, conviene puntualizar la ocultación intencional que en el censo de la población, (se censará también la industria y el comercio) propone el director Nimo sobre cuestiones de positivo interés público.

Este funcionario encuentra que no debe preguntarse, al levantar el censo, si los niños en edad escolar concurren o no a la escuela. El fundamento de tal despropósito no puede ser más original ni capcioso. Dice el "plan" al respecto: "Suprimió (el director del censo) la pregunta "si va a la escuela", porque el censo escolar se hace con una relativa perfección a la simple orden de las autoridades que dirigen la enseñanza pública".

Sería esto una inepcia si no fuera una impostura. Sabido es que los famosos censos escolares sólo se hacen parcial y muy deficientemente. En Rosario, precisamente, no se los verifica nunca, ni se publican datos algunos al respecto, que, por otra parte, nadie posee. ¿Cuántos niños en edad escolar no concurren a la escuela en la segunda ciudad de la república, y por qué causas? Fácil es colegir lo abultado de la cifra de los primeros y las principales de estas últimas, entre las cuales la falta de asiento en las escuelas no es de las menos importantes. Pero al "intelectual", al profesor universitario que dirigirá el censo, no le interesa esto del analfabetismo plebeyo, ni mucho menos poner de manifiesto la desidia culpable de los gobernantes a quienes sirve incondicionalmente.

El estadígrafo municipal se presta también a servir la mentira convencional de la iglesia, secundándola en sus propósitos de mistificación respecto de la suma de opinión que la acompaña. He aquí por qué, a juicio del director Nimo, no debe censarse el credo religioso de las personas: "Suprimió la pregunta sobre religión, porque la investigación respectiva puede hacerse en las curias y asientos diocesanos para lo que respecta a la religión católica, que es desde luego la más difundida, y en los diversos centros religiosos, para los demás credos". En otro lugar dice: "...la clasificación por religión de escaso valor, ya que se conoce el credo de la mayoría que es el del Estado".

Por un trastrueque inverosímil, la estadística se convierte en casuística. Sin recuento, sin números, el profesor de la facultad de ciencias económicas se permite hacer afirmaciones tan rotundas acerca de presuntas mayorías. La misma base matemática tiene la afirmación del clero cuando afirma que aquí el 95 o|o de la población es católica, apostólica y romana, aludiendo, como el estadígrafo municipal, a los libros de sacristía, según los cuales somos muy beatos muchos de los que somos irreligiosos, o de los que no comulgan con ruedas de molino.

A la ocultación permanente que respecto de la opinión religiosa de los adultos realiza la estadística municipal, al no registrar el número de uniones matrimoniales que se llevan a cabo con ceremonias o ritos religiosos y las puramente civiles, se pretende agregar esta ayuda ocasional del censo a la mistificación sectaria.

¡Que se cense la opinión o sentimientos en materia religiosa de los adultos, así como los bienes del clero, tan favorecido por la municipalidad y el gobierno! Los miembros de la comisión honoraria, que deben pronunciarse sobre el "plan" presentado por el secretario de la municipalidad, así deben resolverlo. El 30 de junio, fecha que se propone para la verificación del censo, deben quedar esclarecidas esas dos cuestiones.

—El lunes próximo, a las 17 horas, se reunirá en el despacho del intendente la comisión honoraria a fin de considerar el "plan" del director Nimo

Nueva línea de vapores

ROSARIO, 7 — A fines de marzo saldrá de Génova para Rosario el vapor "Garibaldi", en viaje directo, transportando pasajeros y carga. Este viaje se hace a título de ensayo, a fin de establecer una línea de vapores entre Italia y esta ciudad, haciendo escala únicamente en Montevideo. Génova y Nápoles serían los puertos italianos que quedarían en comunicación directa con Rosario.

COMPRE VD. LOS MEJORES FÓSFOROS Y LOS MÁS CONVENIENTES

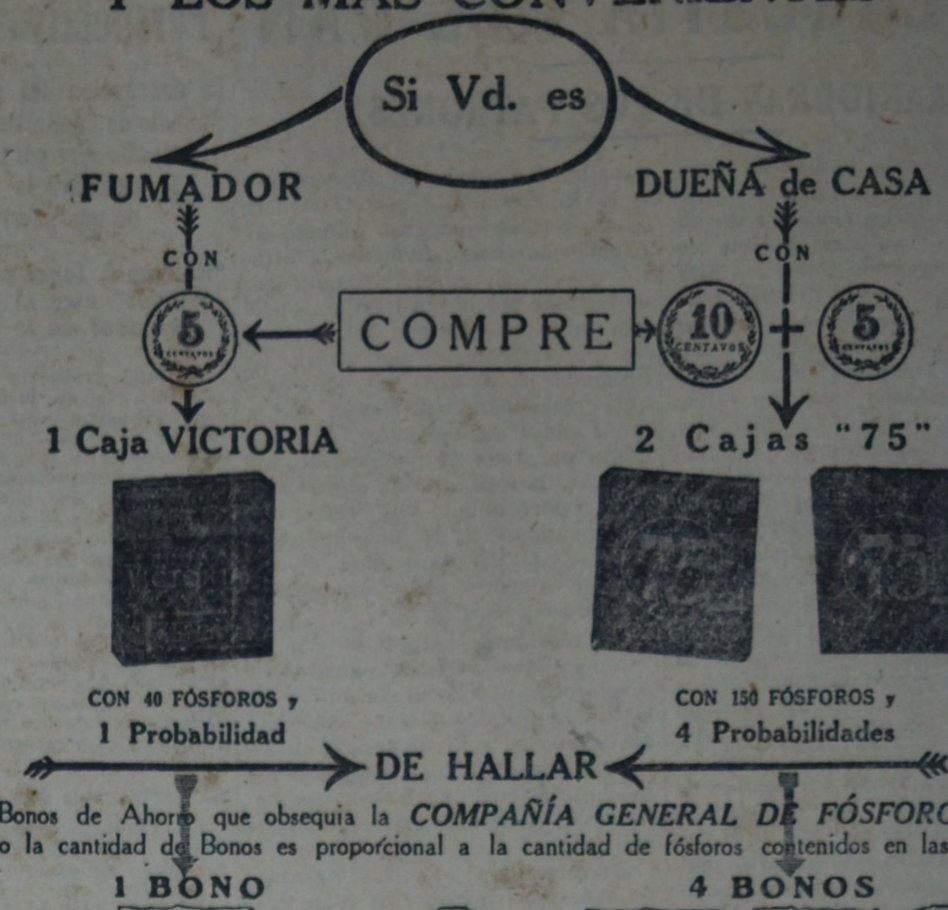

Los Bonos de Ahorro que obsequia la *COMPAÑÍA GENERAL DE FÓSFOROS* por cuanto la cantidad de Bonos es proporcional a la cantidad de fósforos contenidos en las Cajas.

PARA HALLAR EL BONO cuando haya consumido todos los fósforos rompa la figurita de la Caja COMO INDICAN LOS GRABADOS

Y si Vd. encuentra en el interior del cartón una mancha de color, el Bono se halla en el frente opuesto que lleva la Marca. recórtelo cuidadosamente por sus tres lados, después póngalo en remojo en un poco de agua; al cabo de algunos minutos, despegándose la cartulina

APARECERÁ EL BONO DE AHORRO

COMPAÑÍA GENERAL DE FÓSFOROS

LIMA, 239 BUENOS AIRES

En el Consejo nacional de educación

INCALIFICABLE PROCEDER DE SU VICEPRESIDENTE

Convertido en "agente electoral", ha iniciado un "interinato" que ya está resultando "histórico", pues hace aproximadamente un año se produjeron los mismos hechos a que nos vamos a referir, en los que actuaron, fuerza es repetirlo, los mismos protagonistas. Este nuevo interinato ha de proporcionarle el mismo éxito a que llegara en su sonada "aspiración universitaria" en la Facultad de ciencias económicas, donde a poco no lo sacan "como rata por tirante", después de una descalificación en forma que hará memoria en los anales de la citada institución.

Don Francisco M. Alvarez, que ocupa por "accidente" la presidencia "interina" del Consejo nacional de educación, apenas asumió el "mando", la emprendió furiosamente contra la inspección nacional de escuelas de la provincia de Corrientes, trasladando a Jujuy, sin ton ni son, al inspector señor Díaz, para facilitar así sus trapisondas electorales y lo que es peor, deprimiendo más al magisterio y al funcionario, al designar un reemplazante sin antecedentes profesionales apreciables, con la no menos agravante circunstancia de que la medida, siquiera transitoria, posterga el ascenso a que indiscutiblemente tiene derecho cualquiera de los sesenta o más visitadores de escuelas, actualmente titulares, cuyos antecedentes y aptitudes no han sido tenidos en cuenta para llenar la vacante "de fuerza", producida por el inocente traslado del señor inspector Díaz, a quien no conocemos; pero que tenemos derecho a suponer de muchos méritos y condiciones para que sea tan luego el vocal menos calificado del consejo y el universitario más descalificado por profesores y alumnos (recuérdese su actuación en la Facultad de ciencias económicas), quien toma "por segunda vez" la resolución del traslado del inspector nacional de escuelas de Corrientes y Jujuy y su reemplazo por un elemento electoral adventicio.

El análisis de este y análogos hechos y sus antecedentes permiten presagiar la llegada del "principio del fin" para el conocido funcionario que no puede ser maestro en la Facultad de ciencias económicas y puede sin embargo presidir el Consejo nacional de educación "interinamente", pero con los resultados que son de imaginar y observamos.

Mientras escribimos estas líneas, alguien nos observa que el H. C., advertido de la "piqueta demoledora" que empuña este doctor en liquidación, ha resuelto "in pectore" dejar que se elimine solo, ya que por gracia les produjo el último sainete estrenado en la Facultad citada ha poco y después del cual ha reservado "tuitas" sus energías para emplearlas en el C. N. de educación, donde no podrá preparar su diploma por Corrientes, pues éstos no son susceptibles de cambio de leyenda, deben ser patrióticos y a éste la autenticidad "lo revienta". —Yaguareté.

Información complementaria del exterior

Dos institutos de educación, incendiados

BRUSELAS, 7 — Informan de Lovaina que un incendio estalló en la Universidad, destruyendo una parte de los laboratorios de química; los perjuicios son de consideración.

Otro incendio estalló en el colegio de jesuítas de Verviers; los perjuicios ascienden a un millón de francos.

Se han efectuado hallazgos arqueológicos en Trípoli

ROMA, 7.—Comunican de Trípoli que se embarcó en viaje de regreso a la península el profesor Peribene, superintendente de antiguedades de Roma quien realizó una detenida inspección en las excavaciones practicadas en Leptis Magna, que, por las disposiciones adoptadas por el gobernador de la Tripolitania, Volpi, adquirieron importancia mundial a causa del gran valor arqueológico de los descubrimientos realizados.

Se procesará a un ex ministro alemán

BERLIN, 7 — El diario "Vossische Zeitung" anuncia que será procesado el ex ministro de correos [illegible] señor Höfle, por su participación en los recientes escándalos financieros.

Un proyecto del senador Borah

WASHINGTON, 7. — El senador Borah presentó un proyecto del que es autor estipulando que serán devueltos a sus propietarios los fondos y bienes secuestrados, en vista de la declaración de Hughes, de que fué concluído un acuerdo para el pago de las reivindicaciones norteamericanas.

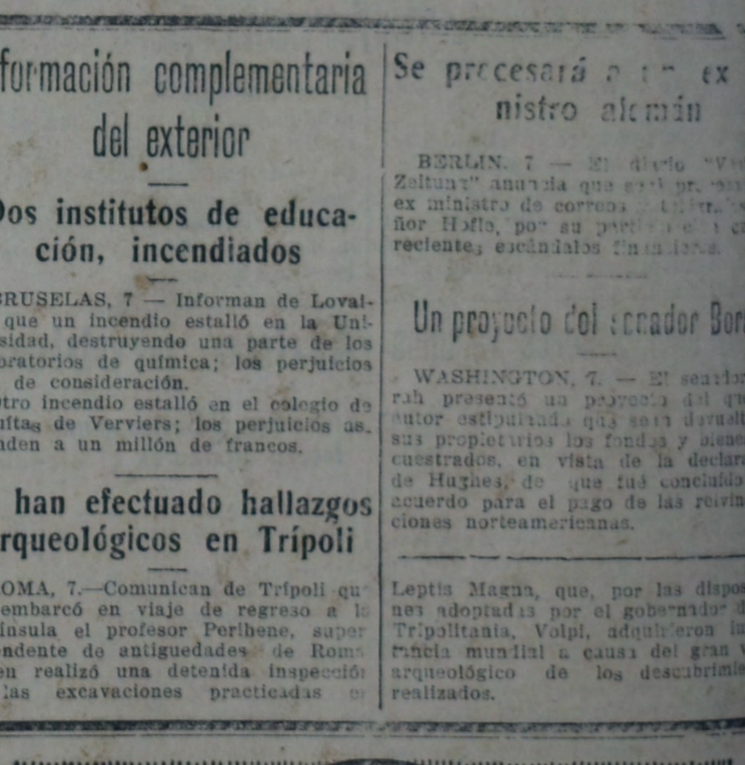

MOVIMIENTO GREMIAL

COMENTARIOS GREMIALES

A propósito de una discusión sobre escala de salarios a parte del personal ferroviario

Una cuestión de la mayor importancia agita al gremio del riel: la fijación de los sueldos para dependientes y auxiliares, que ha tenido una consecuencia inmediata y adquiría proyecciones dignas de ser destacadas, sobre todo por tratarse de un gremio como éste. En efecto: se trata de personal — el de dependientes y auxiliares — cuyo ferror hacia la organización no es mucho; en algunos casos ha sido víctima de las intentonas divisionistas y en otros permaneció simplemente desorganizado. En cualquiera de estas dos circunstancias, sin embargo, su menosprecio hacia la Unión Ferroviaria — que es la sección de la Confraternidad Ferroviaria a la que debieran pertenecer — es evidente.

Pero ahora se plantea para ellos una cuestión vital: la Dirección de Ferrocarriles ha designado delegados para la discusión de la escala de salarios para la mencionada especialidad. En aquellas secciones donde el número de organizados predomina, la designación recayó en militantes sindicales; y donde ocurre lo contrario el delegado es producto de una componenda entre la Dirección de Ferrocarriles y las empresas.

¡Gran agitación entre los no componentes del sindicato!

—¡El delegado no nos representa! ¡Debe suspenderse la discusión de la escala de salarios!..

Estas y otras cosas dicen airadamente. Y hasta quieren comprometer a la organización en un movimiento que culminaría con la postergación de la discusión ya iniciada.

Evidentemente, ni la Confraternidad ni la Unión Ferroviaria pueden auspiciar semejante cosa. Por varias razones, de las cuales dos fundamentales: porque sería una manera de hacerle el juego a las empresas, que desearían no aplicar nunca la nueva escala de salarios; y porque la mayoría de los trabajadores organizados no puede ceder a la presión ni estar al servicio de una minoría de desorganizados.

Si, lamentablemente, y a pesar de los representantes auténticos del personal, los sueldos que se fijaran para los últimos tuvieran el carácter de imposición, tal vez supieran recoger la enseñanza, que los invita a ser más previsores en lo futuro.

Por lo pronto, la organización les está demostrando a los obreros, al gobierno y a las empresas de lo que es capaz. El ministerio no lo ha sido para valorar cada trabajo y fijar el salario correspondiente; hace años que debió hacer esto y no hizo nada. En cambio, la Unión Ferroviaria se tomó el trabajo de hacer llegar hasta la capital delegaciones de cada una de las estaciones ferroviarias y confeccionó la escala de salarios correspondiente. Y, comunicada al ministerio de obras públicas, durmió allí todo el tiempo que la pereza ministerial lo creyó oportuno. ¡Muchas gestiones costó conseguir la actual resolución para que se renuncie así no más! Los desorganizados de hoy habrán de engrosar las filas del sindicato si quieren mejorar las condiciones impuestas.

Otro aspecto no menos interesante del asunto es el que se refiere al respeto que los poderes públicos tienen por la organización obrera, que depende de la fuerza y seriedad de ésta.

En estos días se designó una comisión encargada de revisar los reglamentos y ordenanzas marítimas; esta comisión será integrada por un representante de cada uno de los centros de oficiales, y en cuanto a los demás "serán invitados una vez que se vayan organizando en debida forma".

Dejando de lado el fondo reaccionario de la medida — pues se trata, manifiestamente, de eliminar a la Federación Obrera Marítima — el hecho nos ofrece otra prueba de que cuando las organizaciones obreras saben o no emplear su fuerza los primeros beneficiados o perjudicados son sus componentes. Por una parte, la Unión Ferroviaria tomará parte activa en representación de su gremio, ante las empresas y una repartición oficial; por la otra, se excluye todo contacto con la Federación Obrera Marítima.

Vemos que no basta estar organizados para defender los intereses gremiales; hay que saber hacer organización. Y como cada día se produce una nueva prueba de que la mayor parte de los sindicatos argentinos están tocando el violón, resta sólo apelar a los trabajadores a fin de que, librándose de los escollos puestos en su camino, alcancen lo más pronto posible mejoras positivas y respeto de parte del gobierno y de la clase enemiga.

LA SITUACION DE LOS OBREROS EN RUMANIA

REACCION GUBERNAMENTAL

La enorme crisis económica por que atraviesa Rumania, debida principalmente a la política financiera del gobierno reaccionario actual, ha alcanzado su punto culminante. La política de desinflación seguida por el gobierno ha agravado de tal manera el estado del mercado financiero, que las empresas industriales independientes no pueden procurarse el dinero que necesitan.

El resultado de esto es que los obreros son despedidos en grandes cantidades. El partido liberal ha monopolizado casi todos los ramos de la industria en la antigua Rumania; en esta lucha han sido apoyado por el Banco Nacional y por todos los otros bancos. Como este partido no ha logrado hasta hoy día introducir también su política en la nueva parte del país, se espera que podrá alcanzar su fin con la promulgación de dos leyes.

Una de las leyes se refiere a la "nacionalización de la vida económica", y estipula que todas las industrias deben trabajar con un 50-70 por ciento de capital nacional.

Ahora bien: como los liberales se identifican con la nación, resulta claramente que esto no es otra cosa que el 50-70 por ciento de capital liberal.

El segundo proyecto de ley tiene exclusivamente por fin poner en las manos de los liberales todas las explotaciones del Estado.

En estas empresas reina un estado sumamente deplorable. Una prueba de esto es que, por ejemplo, en 496 minas de oro el trabajo está completamente paralizado; en otras minas son despedidos los obreros, mientras el personal improductivo continúa recibiendo sus salarios.

Naturalmente que estas minas trabajan con grandes pérdidas, y por esto quieren confiárselas a los liberales, en la espera de que se producirá una mejora por la "iniciativa privada"; todo esto, naturalmente, en detrimento de los intereses de los trabajadores.

Las empresas que se niegan a recibir dinero de las bancas liberales, deben pagar rentas usureras a los otros banqueros. Por causa de la política de desinflación del gobierno, actualmente sólo se pueden obtener capitales pagando una renta mensual de 40-50 por ciento.

Las industrias deben reducir su trabajo y despedir a los obreros. La falta de trabajo ha adquirido proporciones como no se han conocido nunca.

Para colmo de la medida, el ministro de hacienda, Bratianu, ha dirigido un manifiesto a los obreros en el cual les recomienda contentarse con los salarios, por muy bajos que sean. Una diputación de los obreros que fué a visitar al ministro de hacienda para entregarle un memorándum y exponerle la necesidad de que la clase trabajadora fuera socorrida por el Estado, recibió la respuesta siguiente:

"Los bancos industriales y comerciales se quejan sin fundamento del malestar económico reinante. Lo único que existe es la falta del verdadero espíritu económico. Las empresas privadas pagan a sus obreros grandes jornales, y en vez de despedir a un número razonable de obreros, continúan simplemente pagando estos jornales".

Oromului ,director del Banco Nacional, ha declarado recientemente lo que sigue:

"Por razón de la política de desinflación, muchas empresas nuevas, pero fundadas sobre bases defectuosas, tendrán que desaparecer. De este modo habrá exceso de trabajadores y los salarios bajarán".

¿Para qué querían más los patrones? No necesitaban buscar otra excusa para llevar a cabo sus propósitos, y tomando como arma de defensa estas declaraciones, han declarado que reducirán los jornales de un 30 por ciento, por lo menos, tan pronto como los contratos colectivos hayan expirado.

Y para que nada les falte a los patrones, el gobierno ha presentado al parlamento un proyecto sobre la ley marcial, en la cual, aparte de otras medidas encaminadas a romper toda resistencia que la clase trabajadora pudiera oponer, se autoriza al gobierno a establecer campos de concentración. Esta ley, que tiene todas las probabilidades de ser aprobada, amenaza a las cabezas de las organizaciones de obreros que de palabra o por escrito hacen propaganda por un nuevo orden social, con castigos de 10-20 años de presidio, internado, etc.

Los obreros rumanos están en vísperas de una gran lucha, y su posición es muy desfavorable, pues en Rumania no existe el seguro contra el paro forzoso, y las cajas de las organizaciones están a punto de agotarse.

* * *

La policía de seguridad rumana, haciendo alarde de un celo digno de mejor causa, y viendo un peligro para su gobierno en el "contenido social" de las tarjetas contra la guerra que la F. S. I. había enviado a la Central Nacional rumana, se había incautado de ellas, a pesar de que en ningún otro país habían puesto obstáculos en la distribución. Con ocasión de esto, la F. S. I. ha dirigido al presidente de ministros rumano la carta siguiente:

"Permítanos llamar su atención sobre la noticia adjunta concerniente al embargo de un paquete de tarjetas postales que hace algunos meses enviamos a la Confederación de los Sindicatos rumanos (Consiliul General a Sindicatelor).

Estimamos que el público no debe ignorar la actitud de las autoridades rumanas con respecto a la propaganda que dirigimos contra la guerra, y es por esto, como lo verá, que hemos hecho circular por todo el mundo dicha noticia, sirviéndonos de nuestros comunicados de prensa que publicamos en francés, alemán, inglés, holandés, danés y español.

Para su orientación personal, le remitimos adjunto unos cuantos ejemplares de las tarjetas incriminadas.

Además, nos reservamos el derecho de publicar en nuestros "Comunicados de prensa" el curso de los acontecimientos."

AGRUPACION SOCIALISTA MARITIMA

EL BODRIO JUBILATORIO

Desde que empezó a regir la famosa ley de jubilaciones gremiales (ley de previsión social No. 11.289) con sus alternativas de suspensión y de modificación, se ha empezado igualmente a descontar a los obreros marítimos el aporte a la caja. Desde luego, sabido es que los socialistas han repudiado desde un principio esa mal llamada ley de jubilaciones, por considerarla un bodrio jubilatorio, una verdadera ley robo, siendo, por lo contrario, partidarios del seguro social, de que es autor el diputado Bunge, por ser este último un proyecto de ley amplio y generoso que contempla todas las situaciones.

Pero ya que estamos obligados, — a pesar de nuestro repudio a la ley — a pagar los aportes, hemos de hacer ver a la opinión pública del país en qué forma cumplen la ley los señores armadores, pues éstos, mientras afirman ante el gobierno, por intermedio de su Centro de Cabotaje Argentino, que están de acuerdo con la ley; por otro lado, por intermedio de la Asociación nacional del trabajo... ajeno, están en desacuerdo con la ley y la resisten. Y, entonces, en su papel de falsarios, navegando entre dos aguas, no aportan a la caja sus correspondientes aportes, y lo que es más grave e intolerable, tampoco aportan el descuento que por la ley les hacen a los obreros marítimos.

Esto, que constituye una flagrante defraudación al obrero, parece ser que le importa un comino al gobierno, que para desgracia se llama radical. Los armadores descuentan los aportes a los obreros y no depositan su importe en la caja ni dan tampoco ningún comprobante ni certificado que justifique el pago de dichos aportes. Hay empresas navieras que aún no han depositado ni un solo centavo de los descuentos efectuados a los obreros, a pesar de haber ya transcurrido un plazo bastante largo de tiempo, y, no obstante esto, a pesar de que es público y notorio, nada hace el poder ejecutivo para subsanar el mal, por el contrario, su empeño en la actualidad consiste en destruir a la organización obrera, la única que podría exigir a las empresas el comprobante del pago de los aportes... ¡Qué lejos estamos aquí, de que los armadores ofrezcan, como la "Federación de armadores británicos", la participación en los beneficios a los obreros, contando con un gobierno dócil y al servicio de las empresas navieras...!

Mucho se ha hablado durante la última huelga marítima de la reglamentación del trabajo marítimo y del cumplimiento de las leyes y ordenanzas marítimas, pero hasta ahora nada práctico y concreto se ha hecho, que no sea la complacencia gubernativa hacia los armadores.

La Agrupación Socialista Marítima, a fin de que la protesta de los obreros marítimos sea unánime y que se sienta un antecedente, aconseja a sus afiliados se dirijan particularmente a la dirección de la Caja de jubilaciones gremiales (ley 11.289), Lavalle 941, capital federal, en todos los casos que las empresas navieras les nieguen el comprobante de sus aportes, como ocurre con algunas casas como la empresa Davide y otras más. Por nuestra parte, damos traslado del asunto al señor Gallegos Moyano.

Elecciones para la Caja de jubilaciones bancarias

Recepción de sobres

Ayer terminó la recepción de sobres que contienen las boletas del distrito 1o. para el escrutinio de los votos emitidos para la elección de directores.

Del distrito 1o., capital federal, que comprende 5900 electores, han votado más de 4000 o sea un 71 o|o.

Los sobres han sido depositados en las urnas, que son custodiadas por soldados del cuerpo de bomberos y con la vigilancia de los delegados de las asociaciones bancarias.

En la semana entrante se seguirán recibiendo los sobres que corresponden a los distritos del interior, provincias y territorios.

El miércoles se reunirá la junta para realizar la verificación de los sobres correspondientes al distrito de la capital.

El escrutinio durará varios días por los sobres que debe entregar al correo y que corresponden a los territorios del sur, que tienen que llegar con alguna demora.

Unión Obreros en Mimbre

La C. A. le invita a la asamblea general ordinaria que se celebrará hoy domingo, a las 8.30, con la siguiente orden del día:

Acta, balance y correspondencia; renuncia del tesorero; ¿qué actitud asumirá el gremio?; varios.

Picapedreros y Graniteros

REPITAMOSLO: NO HABRA TRANSACCIONES

La patronal trabaja activamente en hacer ambiente para una transacción, ya que ve que no le es posible derrotarnos como eran sus propósitos al iniciarse el conflicto. Porque no de otra manera se explica este conflicto tan largo, y sin que para ello haya habido un motivo que lo justificara, por cuanto nada pedíamos.

Pero la gran afluencia de inmigrantes que llegaban al país despertó el egoismo con tanto furor en los patrones, que se lanzaron con nuestrta organización con un empeño digno de mejor causa. Esto nos llamó a la realidad, y nos impusimos el deber de luchar hasta conseguir el triunfo, y así lo haremos.

Los adeptos de la patronal que propagan la transacción, no han de lograr nada en ese sentido, por cuanto el gremio está en guardia contra los "negociantes" en este momento. Después de 11 meses de huelga, no es posible ya hablar de transacciones, cuando la patronal está completamente vencida, y lo único que busca es salvar a los traidores del gremio, y algunos miles de pesos que tendrán que pagar.

Es preciso que no nos dejemos sorprender por elementos que conscientes o no se presttan a servir intereses que no son los del gremio, aun cuando pudieran ser de los que tal cosa defienden.

Federación de Obreros Pintores

AL PERSONAL DE LA CASA BEAGILLINI

Se cita al personal de la casa Beagillini para la asamblea que se efectuará el jueves próximo, a las 18, para tratar asuntos urgentes.

Sindicato Obrero de la Industria Metalúrgica

CONTINUA LA AGITACION EN LA CANTABRICA CONTRA LA LEY DE SUPUESTAS JUBILACIONES

Las argucias y estratagemas de la gerencia sufrieron el primer fracaso

Es ya del dominio público el descontento que existe en esta fábrica, como consecuencia de la continuada aplicación de los descuentos del 5 o|o que establece la ley 11.289. Este descontento ha venido acentuándose como causa de los diversos triunfos que viene obteniendo el sindicato sobre la ley en cuestión. Esto, unido al fallo del doctor Zavalía y los salarios bajísimos que se perciben, crea un estado de ánimo propicio para uniformar una formal protesta.

Atendiendo a la necesidad del momento, se pudo coordinar la acción de los obreros de La Cantábrica, los que resolvieron presentar el siguiente petitorio:

"Teniendo en cuenta la ilegalidad de la ley de jubilaciones, decretada por el doctor Zavalía, y considerando que si es ilegal la ley deben ser ilegales los aportes, los obreros resuelven reclamar de la dirección el cese desde ya de los descuentos y la devolución de lo descontado."

Al pedido formulado, la gerencia se esforzó en demostrar que se trata de una ley que la casa debe cumplir. Y dado que se le fijaba una fecha para contestar, así lo hizo por escrito.

Previendo La Cantábrica que en la asamblea que el personal efectuaría habrían de concurrir la totalidad de los obreros para enterarse de la contestación y determinar la actitud a asumir, se valieron de una argucia poco feliz. Pusieron en actividad a todos los empleados, para que a máquina hicieran copia de la contestación dada a la comisión y en sobres cerrados se entregó una a cada obrero.

Ordinariamente el pago se efectuaba poniéndose en fila el personal. Esta quincena cambiaron de táctica, debiendo cada obrero entrar de a uno por una puerta estrecha, retirándose por la misma una vez recibidos los dos sobres. El pago ha sido retrasado todo lo posible.

Estos procedimientos fueron puestos en juego con el propósito de hacer fracasar la asamblea. Magüer ello, ésta se efectuó lo mismo con más de trescientos obreros, prolongándose la discusión hasta pasadas las 20 horas, en la que se acordó replicar a los argumentos inconsistentes que la gerencia hace en su nota profusa y extemporáneamente distribuída.

En esta asamblea una enorme cantidad de compañeros se organizaron, estableciéndose así, prácticamente, la necesidad de una fuerte organización para asegurar la propia defensa. También se facultó a la misma comisión para entrevistar nuevamente a la gerencia.

No hay lugar a dudas de que los trabajadores de La Cantábrica pisan un terreno firme y obran con mesurada inteligencia. Los representantes de los industriales se encuentran en una situación poco cómoda. La protesta a diario aumenta y la injusticia que representa la escandalosa ley 11.289 hará provocar de seguro una acción compulsiva de propia defensa de parte de los obreros.

EL PLEITO KRUPP-VIKERS

Con motivo de la demanda entablada por la firma alemana contra la firma inglesa Vikers, reclamándole una parte de las ganancias que ésta hizo vendiendo granadas durante la guerra, el diario socialista "Vorwaerts" publica la siguiente alegoría:

La casa Krupp, leyendo en su libro de caja, años 1914-1918.
"Todos los muertos por las granadas inglesas Vikers den un paso adelante. Me debéis todavía mi parte en las ganancias".

Jubilaciones de empleados y obreros ferroviarios

Próxima elección del directorio

SE FIJA EL PLAZO PARA LA ENTREGA DE SOBRES AL CORREO

Se expidió un decreto fijando en 15 días el plazo para la entrega de los sobres al correo, relacionados con la elección de directorio de la Caja de jubilaciones y pensiones ferroviarias. Al propio tiempo queda modificado en el sentido expresado, el decreto reglamentario de fecha 20 de marzo de 1924.

En los fundamentos del decreto expedido ayer se expresa lo siguiente:

"Teniendo en cuenta que el decreto de fecha 7 de febrero del año ppdo., dictado con motivo de la elección mediante la cual deberá integrarse el directorio de la Caja nacional de jubilaciones y pensiones de empleados y obreros ferroviarios, estatuye en su artículo 7o. que "la época de entrega de los sobres al correo será posterior a los treinta días de la fecha de la convocatoria y durará siete días".

Que posteriormente por decreto de 20 de marzo de ese mismo año se prescribe (art. 1o., inciso 3o.) que esos plazos se aumentarán en quince días, con lo que el último de los mencionados, que era de siete, quedó fijado en 22 días.

Y vista la nota que precede del presidente del Departamento nacional del trabajo, en la que manifiesta que ese término de 22 días es excesivo y que ocasionará una demora injustificada del acto eleccionario, por lo que solicita sea limitado en 5 días, con lo que se habrá consultado las exigencias y modalidades propias del acto de referencia."

Indemnizaciones por accidentes del trabajo

El Departamento nacional del trabajo ha informado desde el 28 del mes ppdo. al día 5 del corriente inclusive, los expedientes relacionados con los depósitos efectuados en la Caja nacional de jubilaciones y pensiones civiles (sección accidentes) por la indemnización de accidentes que a continuación nombramos:

Marcelino Augusto, $ 1.200; Griego Pascual, 210; Gambuzzi Francisco, 930.98; Antonio Jorge, 653; Lazzorza Francisco, 595; Marroselí Micheli, 48; Laccacorda José, 448; Paolino Anselmo, 466.25; Romano Pedro, 1.402; Shaldi Eugenio, 430; Sevilla Antonio, 420; Domingo Batista, 2.030; Fuente J. Juan, 540; García Pascual, 408.80; Santos Insúa José, 6.000; Rocca Lajuán, 700; López J. Juan, 420; Marcos José, 2.600; Podet Matías, 115.88; Gómez Vila Domingo, 1.645; Baceani Bartolo, 945; Gioselli Alfredo 199.80; Meheridán Sofía, 1.200; Maurich Andrés, 1.059; Santos Celestino, 100; Salomón Felipe, 172; Francisco Polich, 126; Berigardino Ruteis, 187.40; Silvio Amaudo, 693.20; Rafael Coppoli, pesos 1003.96; Julio César, 672; Rafael Rubio, 88.94; Antonio Clemente, 530; Gabato Vicente, 616.80, y Lenciani Francisco, 154.

Sindicato de O. en Calzado

LA HUELGA EN LA CASA FERNANDEZ Y Cía.

En el conflicto que el personal de esta casa sostiene, la policía — ¡cuando no! — está al servicio del patrón. Agentes de investigaciones, con direcciones, proporcionadas por aquél, recorren el domicilio de los huelguistas con la evidente intención de intimidarlos. En las inmediaciones del taller también ejerce presión, no permitiendo que obreros en huelga circulen ni a una distancia de tres cuadras.

No estaría de más que el señor Jacinto Fernández vigilara un poco más a sus subordinados, invitándolos a desarrollar el excesivo celo que parece caracterizarlos, en actividades menos antipáticas que la de perseguir huelguistas.

En otras partes, esto lo hacen mercenarios a sueldo de los patrones, y hay parecidos muy poco envidiables...

Unión Ferroviaria

SECCION BUENOS AIRES, F. C. C. A.—

La C. E. de la sección Buenos Aires, F. C. C. A., invita a los cambistas y capataces de cambistas a la reunión de esa especialidad, que tendrá lugar hoy domingo, a las 9 horas, en su local social, Arenales 1361, para tratar el asunto relacionado con las modificaciones al escalafón.

SECCION ALIANZA—

La C. E. invita a los asociados a la asamblea que se realizará mañana lunes, a las 17.30 horas, en el local social, para tratar la siguiente orden del día:

Lectura del acta anterior; correspondencia; nombramiento de delegados para la C. D.; asuntos varios.

SECCION BUENOS AIRES SUD—

La C. E. de la sección invita al personal de la especialidad de cambistas y capataces cambistas a la asamblea que se efectuará mañana lunes, a las 14.30 horas, en el local social, A. del Valle 1944, para tratar la siguiente orden del día:

Informe de la comisión de revisión del escalafón y mejoras; asuntos varios.

* * *

La C. E. de la sección Buenos Aires Sud invita a los camaradas dependientes y auxiliares, controladores y peones de limpieza, encomiendas y cargas de plaza, Casa Amarilla, Sola, Kil. 5 y estaciones intermedias a la gran asamblea que se realizará mañana lunes, a las 20.30 horas, en el local social, A. del Valle 1944, para tratar la siguiente orden del día:

Acta anterior; nuestra actitud ante el nombramiento de delegados por la dirección de ferrocarriles para discutir nuestros escalafones.

* * *

La C. E. de la sección invita al personal de la especialidad de guardas y aspirantes a la asamblea que se efectuará el miércoles próximo, a las 20.30 horas, en el local Centenario 5909, Remedios Escalada, para tratar la siguiente orden del día:

Reforma de los escalafones; nombramiento de delegado.

El movimiento obrero en Rosario

HUELGA EN LA CASA BUNGE Y BORN

Desde el jueves último se hallan en huelga las obreras bolseras de la casa Bunge y Born.

Motiva este conflicto el hecho de pretender pagar la casa 25 centavos por fardo de bolsas cosidas y clasificadas, en vez de 45 centavos que pagan las demás casa similares.

Además, la casa ha pretendido pasar las impresiones digitales a las obreras, afrenta que éstas rechazaron con la decisión consiguiente.

El movimiento se mantiene firme y unánime. La policía hace un inútil y ostentoso despliegue de fuerza en los alrededores de la fábrica.

FEDERACION OBRERA MARITIMA

Esta entidad realizará en breve una asamblea ante la cual producirá un informe verbal el ex secretario del consejo federal, Francisco García, quien vendrá al efecto a esta ciudad.

DONATIVO

Eugenio Magnasco, condenado en Posadas a reclusión perpetua bajo la inculpación de un supuesto delito, ha donado al sindicato de obreros ebanistas de esta ciudad y a la sección local de la Federación Obrera Marítima diversos objetos de arte, labrados en hueso casi todos por el mismo donante.

La huelga de hilanderos

Continúa unánime el movimiento iniciado por el millar de trabajadores empleados en la Manufactura Algodonera Argentina.

Ya informamos que la policía procedió en forma arbitraria no permitiendo que se reunieran. Después de algunas gestiones se consiguió que la "primera" del mundo desistiera de su propósito liberticida y, a partir del lunes, realizará reuniones diarias en el local del centro socialista de la 17a., Fraga 419.

Unión Obreros Cortadores Sastres, Costureras y Anexos

SECCION BOCA Y BARRACAS

Asamblea mañana lunes, a las 21 horas, en Olavarría 626, con la siguiente orden del día:

A. B. C.; Informe de la C. A.; Renovación de la misma; varios.

Por ser segunda convocatoria, se encarece a los compañeros que concurran a la misma.

EL TIEMPO

Sinopsis del tiempo hasta las 20 horas de ayer:

Durante el día cayeron lluvias aisladas en la parte central de la provincia de Buenos Aires, en San Luis, Corrientes y Formosa.

Anoche estaba el tiempo seminublado en general, con vientos suaves y variables.

La temperatura ha subido en las provincias del noroeste y ha bajado en el sur de Buenos Aires y en las provincias centrales.

La temperatura registrada fué: máxima, 32.7 a las 14.10; mínima, 19.3, a las 5.30.

La presión atmosférica: máxima, 758.2; mínima, 753.5.

El sol alumbró durante 11 horas y 20 minutos.

Pronóstico para hoy: Tiempo inestable en general, con lluvias aisladas en las provincias del norte de Buenos Aires y en las del norte de Buenos Aires y en las provincias del este; en ascenso en el sud de Buenos Aires y en las regiones del centro, oeste y sur. Vientos del este al sudeste en Buenos Aires.

Pruebe nuestra grasa y se convencerá de su pureza y calidad

De la calidad de grasa que emplea depende su mayor o menor éxito en el arte culinario, y por buenos, frescos y finos que sean los productos que usted adquiere para cocinar, si no los fríe en una grasa que le consta que es absolutamente pura y refinada, no debe sorprenderse si el sabor del plato preparado no guarda relación con la buena presencia que puede tener.

Todas las grasas de todos los almacenes son grasas y guardan un precio más o menos uniforme, pero solamente una de ellas se distingue, por su especial elaboración, la del Frigorífico Wilson.

EN VENTA EN TODOS LOS ALMACENES DE PRIMERA CATEGORIA

FRIGORIFICO WILSON DE LA ARGENTINA
SAN MARTÍN 232 BUENOS AIRES

Una alcaldada en San Fernando

SAN FERNANDO, 7 — El jueves 5 debía exhibirse en el salón de la Sociedad Italiana, de esta localidad, una película de carácter científico, titulada "Ginecología y obstetricia", en la que aparece el profesor de Viena, doctor Wertlieim, practicando operaciones quirúrgicas.

De más está decir que en el programa se especificaba que la entrada sería accesible a hombres solamente; pero cuál no sería la sorpresa del público cuando fué avisado por el empresario que se suspendía la exhibición "por orden del señor intendente municipal, don Juan F. Urcola", invitando a los concurrentes a pasar por boletería, a fin de devolverles el importe correspondiente.

Es indudable que nuestro intendente para tomar tal resolución habrá apelado a la existencia de alguna ordenanza, tabla de salvación de la "moral pública".

¿Habrá influído en tan curiosa determinación — por la que, gracias a ella, muchos hombres han perdido la oportunidad de adquirir una noción más clara de las cosas de la vida —, la influencia de la clerigalla local, que, desgraciadamente, es aquí bastante influyente para eso y mucho más?

Conocemos al señor Urcola, por dos veces "lord mayor", y lo sabemos hombre de "carácter", por haber dado pruebas de ello en casos de violaciones descaradas de las ordenanzas municipales.

Como es natural, el público retiróse protestando por tan insólita resolución.

Proyecto de ordenanza sobre blanqueo obligatorio

Alza en el precio del pan

LAS FLORES, 7 — El concejal socialista, ciudadano Rodas, presentó al cuerpo de que forma parte un proyecto de ordenanza sobre blanqueo obligatorio, cuyas partes principales transcribo a continuación:

Artículo 1o. — Declárase obligatorio en el municipio, el blanqueo de los edificios cada dos años en los meses de septiembre a noviembre.

2o. — Los hoteles, fondas, posadas, casas de inquilinato, casas de lunch, confiterías, cafés, almacenes, despachos de bebidas, caballerizas, tambos y en general todos los establecimientos o locales sujetos a inscripción — que sean insalubres, deberán ser anualmente blanqueados interior y exteriormente a dos manos de cal.

3o. — Quedan exceptuados de esa obligación los propietarios de casas cuyos frentes sean de piedra o imitación, pintadas al aceite o estucadas o a las que a juicio de la intendencia, siempre que sean aseadas por medio de lavajes periódicos.

4o. — Toda casa o habitación desalquilada, antes de ser ocupada por un nuevo locatario, deberá previamente ser sometida a blanqueo.

5o. — Con fines profilácticos de higiene y salubridad, se declara igualmente obligatoria la desinfección de casas y habitaciones desocupadas.

—Desde el primero del corriente los panaderos han aumentado el precio del pan a 45 centavos y la galletita a 50 centavos. Motiva esta nueva alza, según ellos, el aumento experimentado por el trigo.

Los panaderos en este caso omiten decir que la harina con que actualmente elaboran el pan y la galleta, la compraron a un precio mucho más bajo del que actualmente tiene, pues adquieren la materia prima o sea la harina por contratos que siempre les son beneficiosos, y, sin embargo, no tienen ningún empacho en aumentar en forma desproporcionada el precio.

Es de notar que no se apresuran a reducir el precio cuando el trigo experimenta alguna baja; entonces aducen a su favor que no es posible se perjudiquen por cuanto ellos compraron al precio de carestía.

Es verdaderamente sugerente que los panaderos de aquí en cada reunión que tengan traten solamente de aumentar el precio de este artículo de imprescindible necesidad y que descorchen en sus reuniones una cantidad crecida de botellas de Champagne, como también es sugerente, que compren y cambien periódicamente lujosos automóviles, que hacen pagar indirectamente al pueblo consumidor.

Asamblea socialista

ALZA EN LOS PRECIOS DE LA CARNE, EL PAN Y LA LECHE—MAESTROS IMPAGOS.

MERCEDES, (San Luis), 7.—Mañana domingo se efectuará una asamblea general de afiliados de nuestro centro socialista a objeto de tratar diversos asuntos, entre otros: renovación de la comisión administrativa, iniciación de la campaña municipal, jira del diputado Pena, etc.

—El gremio de carniceros en complicidad con el intendente municipal y su concejo amanuense, sigue explotando al pueblo expendiendo la carne a 60 centavos el kilo sin ninguna razón que justifique semejante precio.

Los panaderos de ésta han resuelto aumentar el precio del pan al igual que los lecheros, de suerte que la vida se hace poco menos que imposible si se tiene en cuenta los jornales de hambre que perciben los obreros.

—A los maestros de las escuelas provinciales se les adeuda tres meses de sueldo. Durante las actuales vacaciones, que están por expirar aquéllos no han cobrado un solo mes siquiera.

Conferencias - Visita de candidatos

CANALS (Córdoba), 7.—El centro socialista local ha resuelto efectuar en la semana próxima tres conferencias de propaganda en esta localidad y los pueblos vecinos de Alejo Ledesma y Arias.

—Irigoyenistas y demócratas, con la llegada a ésta de sus respectivos candidatos a la gobernación, han querido efectuar algo así como una demostración de fuerzas.

Quizás esa fué la intención, pero sólo han demostrado lo hondo y arraigado que está en las facciones de la política criolla el vicio y la corrupción. Todo se redujo a beber vino, comer asado y jugar a la taba. Hubo también reparto de empanadas.

¿Ideas? ¿Para qué? bastan y sobran esos muy persuasivos medios de propaganda.

El paso de los candidatos irigoyenistas

Empresa ferroviaria que hace lo que quiere

HUINCA RENANCO (Córdoba), 7 — Esta tranquila población estuvo de gran alboroto en estos días, con motivo de la llegada de los candidatos a la futura gobernación que integran la fórmula irigoyenista, señores Benito Soria y Alejandro Gallardo.

Toda la actividad desplegada por el comité de recepción se exteriorizó en un continuo retumbar de bombas de artificio y en un banquete "monstruo" dado en el hotel Colón, en el que hubo 130 cubiertos gratis para los "simpatizantes".

Es de notar que, poco después de esta jarana, los dueños de panadería anunciaban al vecindario el alza en el precio del pan, no obstante hallarse abarrotados de trigo los galpones de cereales.

— En este pueblo como en muchos otros, también se sufre la tiranía de la empresa ferroviaria que lo cruza, o sea, la del ferrocarril al Pacífico.

En un trecho que abarca unas 16 cuadras, solamente existe un paso a nivel, en pleno centro de la población, donde el peligro de los trenes es continuo.

Aparte de ello, al lado de dicho paso la mencionada empresa ha instalado el brete para cargar hacienda, el cual se halla en tan malas condiciones de higiene, que hasta los mismos empleados de la estación se ven obligados a cerrar puertas y ventanas debido a que se hacen insoportables las emanaciones pestilentes que se desprenden del tablado.

Acerca de esta anomalía, se han elevado quejas a municipalidad, pero sin resultado alguno.

Una ley que no se cumple en Mendoza

¿DOCE MILLONES DE PESOS MALVERSADOS? — COMPLICIDAD DE LA INTERVENCION—

MENDOZA, 7 — Hace más de dos años dictóse una ley de impuestos a los cigarrillos y bebidas alcohólicas, destinándose los fondos provenientes de ella al pago de la deuda escolar y a la construcción de edificios para escuelas fiscales.

Pues bien: calcúlase que lo recaudado hasta la fecha por concepto de esos impuestos, asciende alrededor de doce millones de pesos, no obstante lo cual la situación del magisterio sigue en el mismo estado.

No se ha construído ningún edificio, y, lo que es más grave, numerosas escuelas han sido desalojadas, porque los propietarios de las fincas no cobraban sus alquileres desde hace más de tres años.

Solamente las escuelas desalojadas en esta ciudad tenían una inscripción de 1500 alumnos, con una asistencia media de 1200 niños.

El 25 del corriente se iniciará la inscripción del nuevo año escolar, y no se sabe dónde se matriculadón los alumnos de las escuelas desalojadas.

Es de notar que la intervención nada ha hecho para comprobar: 1o. dónde han ido a parar los impuestos percibidos hasta su arribo a ésta, y 2o., informe sobre la recaudación habida desde octubre del año pasado hasta hoy.

Fecha de las elecciones

DECLARACIONES DEL INTERVENTOR FEDERAL—LA PROPAGANDA SOCIALISTA—

MENDOZA, 7 — El interventor celebró una conferencia con el dirigente del partido llamado "liberal", doctor Arenas, hablándose en ella sobre la fecha en que se realizarían las elecciones.

El doctor Mosca le declaró que su opinión es de que los comicios deben realizarse el primer domingo de abril, y que así lo transmitió al ministro del interior, esperando el respectivo pronunciamiento, a objeto de expedir el correspondiente decreto de convocatoria.

—Nótase en esta ciudad una gran afluencia de profesionales del delito, quienes operan impunemente, debido a la ineficacia de la policía.

—La Federación Socialista continúa desarrollando una intensa campaña electoral.

Los mítines que se realizan verse concurridísimo.

Frecuentemente, después de esos mítines se llevan a cabo desfiles, cantando los manifestantes los himnos obreros.

En todos los círculos políticos se asegura como un hecho el triunfo de nuestro partido en el primer distrito electoral.

Conferencia

REAL DEL PADRE (San Rafael), 7 — Aprovechando la presencia de los ciudadanos Santiago F. Castromán y Arturo Freites (hijo), los que fueron recibidos por los compañeros Pereyra, Ramírez y Flores, realizóse un mitin frente a la estación del ferrocarril al Pacífico.

El acto congregó a numerosos trabajadores, los que escucharon con suma atención la palabra socialista. Al disgregarse, la concurrencia prorrumpió en vivas a nuestro partido.

Los "affaires" de la época de Lencinas

MENDOZA, 7 — Se anuncia que el interventor federal, doctor Mosca, ha impartido las instrucciones necesarias para que se prosigan todas las actividades sobre las investigaciones que venían realizando antes de su último viaje a Buenos Aires, con objeto de esclarecer los grandes escándalos que se han cometido durante el gobierno pasado.

Tan pronto como se vayan esclareciendo las irregularidades y se acumulen las pruebas, cada una de ellas se remitirán como antecedentes a la justicia del crimen.

Uno de los legajos más interesantes y que probablemente se enviará primero es el relativo a los desfalcos y malversaciones cometidos en las oficinas de la junta de crédito público.

El expediente se dividirá en los siguientes capítulos:

1o. Fallas de caja; 2o. Gastos hechos indebidamente en publicaciones; 3o. Inversión ilegal de 7.500 pesos en la confección de una memoria retrospectiva de la institución; 4o. Pago de sueldos dobles al personal de la misma y 5o. Extracción fraudulenta de letras de tesorería.

HECHOS DIVERSOS

OCURRIO UN GRAN INCENDIO EN CHACARITA

Un galpón del F. C. C. G. B. Aires completamente destruído por el fuego

Anteanoche se produjo un incendio, que alcanzó serias proporciones, en un galpón del F. C. C. G. Buenos Aires, situado en las calles Federico Lacroze y Triunvirato, frente a la estación de dicha empresa.

Inmediatamente después de haberse recibido la noticia en el cuartel central, salieron para el lugar del suceso el coronel Graneros, el secretario de la jefatura de dicho cuerpo, capitán Genzano, y el mayor Ghiglioni, a cargo de la guardia.

Dispuso el señor Graneros que se dirigieran a combatir el fuego, además de una dotación del cuartel principal, los destacamentos de Belgrano y de la comisaría 27a.

Todas estas fuerzas llegaron con rapidez; pero ya el citado galpón, que tenía 75 metros de largo y 25 de ancho, y en el cual existían la proveeduría del personal de la empresa, el depósito de encomiendas a despachar a la campaña y las oficinas del jefe y guardas, ardía por los cuatro costados.

A todo esto, se encontraban en el sitio del incendio el comisario de la sección 29a., Ernesto Avellino, subcomisario Novaro, auxiliar González e inspector Justo, quienes, con la ayuda de empleados de la empresa, se dedicaron al salvamento de los archivos de la sección encomiendas, los libros de entradas y salidas, y la caja con la recaudación del día, todo lo cual estaba en una dependencia separada del galpón por una pared.

También los empleados policiales nombrados y los de la compañía alojaron varios vagones que estaban próximos al galpón. En el costado derecho de éste había uno de esos vehículos cargado con nafta y kerosén.

De haberse propagado las llamas a los inflamables, el incendio habría puesto en peligro a todas las dependencias del ferrocarril, pues cerca de dicho vagón se hallaban los depósitos de mercaderías generales.

Para retirar de la zona peligrosa los vagones referidos fueron utilizadas las zorras eléctricas.

Los bomberos emplazaron sus autobombas frente al galpón incendiado sobre las calles Lacroze y comenzaron el ataque con muchas líneas de mangueras; trabajaron con el inconveniente de la poca agua, motivado tal vez por el gran consumo de este elemento registrado en los últimos días debido al calor, y por la distancia en que se encuentran las bocas de incendio.

La tarea de extinción duró desde poco después de las 23 hasta pasadas las 2, quedando el galpón reducido a escombros.

Los perjuicios son considerables. El galpón referido era de reciente construcción, estaba subdividido en tres secciones y su material lo constituían chapas de cinc, madera y cabriadas de hierro.

Aun no se ha podido establecer el origen del fuego, en cuyo esclarecimiento se hallan empeñados el comisario Avellino y el director gerente de la empresa, D. Teófilo Lacroze, quien acudió no bien tuvo conocimiento del suceso.

Se ha establecido que el personal del galpón trabajó el viernes hasta las 18. A esta hora se retiró, quedando allí el subjefe Manuel Congett y tres empleados, quienes despacharon la mayor parte de las encomiendas recibidas en el día, y a las 21.30 se fueron, dejando cerrado el galpón, cuya vigilancia exterior se hallaba a cargo de los serenos José Arbia, Juan Orlando y Vitangelo Ciascia.

El incendio fué advertido por el inspector de tranvías Martín Miguel, poco después de las 23, en momentos en que éste se hallaba en la esquina de las calles Triunvirato y Federico Lacroze.

ACCIDENTE FERROVIARIO

Ayer, a las 4, un agente de la comisaría 22a., mientras iba de recorrida por la avenida Oeste, al llegar a la de Garay, vió sobre uno de los rieles el cadáver de un hombre.

Poco después fué llevado a la comisaría 22a., donde le fueron tomadas las impresiones digitales a fin de identificarlo.

Por su aspecto de desaseo, parecía ser un vagabundo.

De las averiguaciones practicadas por el comisario señor Ferro, el desconocido fué muerto por un convoy de maniobras de la empresa del Puerto.

Los restos del desconocido fueron enviados a la Morgue.

DETUVOSE A UNA PAREJA DE ACUSADOS

A las 6.50 de ayer, el auxiliar de la comisaría 41a. señor Vanoni detuvo a una pareja, al salir del domicilio calle Terrada 3093, constituído por Germán Belle y Delia Ramírez. El primero tenía su captura recomendada desde el 10 de septiembre próximo pasado, a pedido del juez de instrucción señor Malbrán, quien le instruye un sumario por atentado con armas a la autoridad. La Ramírez tenía también recomendada su captura por haberse fugado del hogar de sus padres.

Los acusados han sido puestos a disposición de las autoridades respectivas.

POR DISCUTIR LAS CONDICIONES DE UN BOXEADOR

Anteanoche, el vendedor de diarios Juan Giardelli, argentino, de 25 años, domiciliado en la calle Lavalle 1144, discutía con un individuo acerca de las cualidades físicas del boxeador profesional uruguayo Alejandro Trías, quien anoche debía pelear con el italiano Reverbieri.

Giardelli elogiaba la escuela de Trías, así como su resistencia al castigo y su poderoso "punch".

El acompañante de Giardelli, que era contrario al citado boxeador, se encolerizó y rápido dió un paso atrás, y sacando una cuchilla se la sepultó en el séptimo espacio intercostal derecho.

Giardelli cayó de bruces, perdiendo abundante sangre; el criminal, al ver caída a su víctima, echó a correr, llevando consigo el arma.

Giardelli fué enviado en una ambulancia al hospital Fernández, donde quedó en asistencia.

OTROS HECHOS

Un carruaje de alquiler que guiaba Ernesto Santucci atropelló al menor Arnildo Dedubitis.

Una de las ruedas del coche le fracturó la pierna izquierda. En una ambulancia fué enviado al hospital Durand.

El conductor ha sido detenido en la comisaría 29a.

—Al cruzar la calle Callao, casi esquina a Posadas, el vecino Antonio Regueira fué atropellado por el automóvil de alquiler 7313, que guiaba Fortunato Mujol.

Regueira sufrió diversas lesiones en el cuerpo, las que le fueron curadas en la Asistencia pública.

Mujol está detenido en la comisaría de la sección 17a.

—De su domicilio, calle General Urquiza 1752, le han substraído a Luis Meretti, una porción de alhajas y dinero, que justipreció en 750 pesos.

—Por cuestiones simples riñeron en la casa calle Tandil 6059 los vecinos Santiago Domínguez y Augusto Rodríguez. Este, armado de un cuchillo lesionó levemente en el rostro al primero; Rodríguez se halla detenido en la comisaría 42a.

—En el interior de la casa calle Boyacá 3299 riñeron Elena Tasso y Justa Blanco. La primera lesionó con un palo en la cabeza a su contendora, que fué curada en la Asistencia pública.

—En la casa calle Pino 3299 penetraron esta madrugada ladrones, y de un mueble substrajeron varias alhajas.

El ocupante de la misma, José María Huergo, las valoró en 1000 pesos.

—La señora Rosa N. de Wederoy, dueña de la joyería calle Rincón 125, le substrajeron del escaparate un par de aros con brillantes, que estimó en 1200 pesos.

—Ferruccio Saroni, en estado de ebriedad, anduvo paseando en un automóvil.

Cuando el vehículo llegó a la esquina de las calles Tarija y Treinta y Tres, ordenó al conductor que se detuviera, negándose a pagar 16 pesos que marcaba el taxímetro. En vista de ello, el chofer llamó al vigilante Marcelino Avallone, quien al proceder a la detención del ebrio fué agredido a puñadas, huyendo en seguida.

Mientras corría, al cruzar la esquina de Quintino Bocayuva y Tarija, se cayó, hiriéndose en la cabeza. El agente Avallone pudo entonces detenerlo, llevándolo a la comisaría 10a.

FALLECIO UNA SEÑORA QUE FUE MORDIDA POR UN PERRO

Virginia Fano de Alonso, española, de 24 años, domiciliada en Morón, concurrió hace un mes al instituto Pasteur de esta capital, a curarse de la mordedura de un perro hidrófobo, que presentaba en un dedo de la mano izquierda.

Después de 20 días de tratamiento, por las actitudes inconvenientes de los que la atendían, la señora decidió hacerse curar por médicos particulares, apesar de lo cual falleció anteayer en el domicilio de sus padres, Isabel La Católica 781.

La policía de la sección 26a. ha tomado la intervención correspondiente.

Asociaciones diversas

Centro cultural "Unión y Trabajo" — Realizará asamblea el martes 10, a las 21 horas, en su local, O. del D.: A. B. C., movimiento de socios.

Centro cultural y biblioteca "Alborada", de La Plata — Este Centro realizará un picnic hoy domingo, en Punta Lara, a cuyo efecto los participantes tomarán el tren que sale de La Plata, a las 6.45 horas.

En el lugar del picnic será desarrollado un variado programa de juegos de habilidad y humorísticos, con premios para los vencedores.

Habrá un servicio de bufet a precios módicos. Los amantes a la danza tendrán oportunidad para rendirle culto. Una selecta orquesta amenizará las horas del día. Por la tarde funcionará el correo sin estampillas (con censura).

El precio de la entrada ha sido fijado en $ 1 para hombres, inclusive la insignia. Las señoras, señoritas y niños tendrán acceso gratis. Se expenden hoy en el lugar de la fiesta.

CONCURSO

DE ANTEPROYECTOS PARA LA CONSTRUCCIÓN DEL NUEVO EDIFICIO DE "EL HOGAR OBRERO"

Por espacio de treinta días, a contar desde el 16 de enero de 1925, se llama a concurso de anteproyectos para la construcción de un edificio, de propiedad de "El Hogar Obrero", ubicado en la calle Cangallo 2070-72-74.

El edificio se levantara en un terreno de 14.85 metros de frente por 54.59 metros de fondo; debiendo constar de negocio con sótano en la planta baja y departamentos de 2 y 3 piezas distribuídos en tres pisos altos.

Horas de oficina: de 8 a 18. U. T. 3949, Buen Orden. v. 16-2.

Cigarrillos CAPRICHO

PARA GENTE DE BUEN GUSTO

Farmacias de turno para hoy

Sección 1a. — Tucumán y Maipú, Sarmiento y Florida, 25 de Mayo 522.

2a. — Defensa 192, Méjico y Bolívar, Moreno 800.

3a. — Cerrito 742, Talcahuano y Sarmiento, Suipacha 477.

4a.—Avenida de Mayo y Tacuarí, Santiago del Estero y Moreno, Lima y Méjico, Salta y Chile.

5a. — Viamonte 1700, Rivadavia 1513, Corrientes y Ayacucho, Callao 503, Montevideo 265, Paraná 502, B. Mitre 1700.

6a. — Cevallos y Chile, Belgrano 1700, Alsina 2002, Moreno y Pichincha.

7a. — Cangallo y J. E. Uriburu, Pueyrredón y Viamonte, Pueyrredón 53, Sarmiento 2560.

8a. — Alberti y Méjico, Belgrano y Loria.

9a.— Anchorena 800, Corrientes y Gallo, Cangallo 3602, Corrientes 4169.

10a. — Juan Bautista Alberdi y Senillosa, Belgrano y Quintino Bocayuva, Rivadavia y Colombres, San Juan y Quintino Bocayuva, Rivadavia y Senillosa, Estados Unidos 3801, Boedo y Agrelo, Garay 3903 y Rivadavia 4934.

11a. — Río de Janeiro 1186, Díaz Vélez y Pringles, y B. Mitre 4466.

12a. — Pedro Goyena y Malvinas, Rivadavia 6156, Asamblea 574 y P. Goyena 900.

13a.—Avenida Gaona 989, Rojas y Méndez de Andés.

14a. — Defensa 1292, Estados Unidos y Chacabuco, Carlos Calvo 601.

15a. —Paraguay y Esmeralda, San Martín 908.

16a. — B. de Irigoyen y San Juan, Brasil 966, Santiago del Estero y San Juan.

17a. — Rodríguez Peña y Vicente López, Junín y Santa Fe, Santa Fe y Libertad.

18a. — Cochabamba y Pichincha, Carlos Calvo y Cevallos, San Juan 1799, Independencia 1800.

19a. — Santa Fe y Laprida, Pueyrredón y Juncal, Santa Fe 2239.

20a. — Independencia y Rioja, San Juan 2795, Pavón y 24 de Noviembre, Boedo y Tarija, Cochabamba 3101 y Catamarca 1465.

21a. — Las Heras 2999, Charcas y Coronel Díaz, Santa Fe 3500, Berutti 3100 y Manuela 2601.

23a. — Santa Fe 4512, Serrano y Guatemala, Gutiérrez 3901 y Charcas y Canning.

24a. — Almirante Brown 1068, Lamadrid y Almirante Brown, Del Crucero 1124.

25a. — Canning y Rivera, Gazcón y Alvarez, Acevedo 1360 y Rivera 1301.

26a. — Wenceslao Villafañe y Montes de Oca, Patricios 935 y 1601 y Olavarría 999.

27a. — Warnes 300, Triunvirato 300 y 499, y Velazco 700.

28a. San José y Brasil, Vélez Sársfield 99 y Jujuy y Salcedo.

29a. — Federico Lacroze 3501, Triunvirato 1201, Avenida San Martín 1501.

30a. — Patricios 1601.

31a. — Cabildo 762, Paraguay y Bonpland, San Salvador y Arguibel, Federico Lacroze y Conde, C. Arenal y Migueletes.

32a. — Santo Domingo 2647, Montes de Oca y California, Australia y Vieytes, e Iriarte 2200 y 1901.

33a. — Cabildo 2402 y 1901, Crámer y Echeverría, Blandengues 2299.

34a. — Rioja 1900, Caseros 3402, Chicliana 2909, Almafuerte 695 y Boedo 1729.

35a. — Cabildo 3501 y Congreso 3543.

36a. — Avenida La Plata 1796, avenida Sáenz 991 y 891 y Garay 3902.

37a. — Holmberg 1400, Monroe 3137, Mendoza y Donado y El Cano 3201.

38a. — Directorio 2763, José Artigas y Canalejas, Bogotá 2199, Artigas 84 y Boyacá 600.

39a. — Triunvirato 4575, Bebedero 5800 y G. Artigas 5198.

40a. — Azul y Remedios, Juan Bautista Alberdi y Ensenada, Varela 947 y Lobos 3302.

41a. — G. Artigas 1905, Treilles y Cucha-Cucha, y Gaona 2101.

42a. — Villa Lugano, Juan Bautista Alberdi 6100 y 4928, San Pedro 5502.

43a. — Segurola y San Eduardo, Avenida Gaona 3944, Rivadavia 7420 y Avellaneda 3499.

44a. — Rivadavia 10.728 y 9502, y Tellier 901.

45a. — Helguera 3107, Habana 3800, Av. San Martín 3802 y Cuenca 2775.

Asociación O. de Socorros Mutuos

SAAVEDRA 460

nistrada por trabajadores, tienen cabida todas las personas de ambos sexos, dentro de 3 hasta 55 años de edad.

UNION TELEFONICA 2701 MITRE

Sección Banfield y Remedios de Escalada, calles Garibaldi y Arrascaeta, REMEDIOS DE ESCALADA.

Si estos calores continúan la columna mercurial estallará

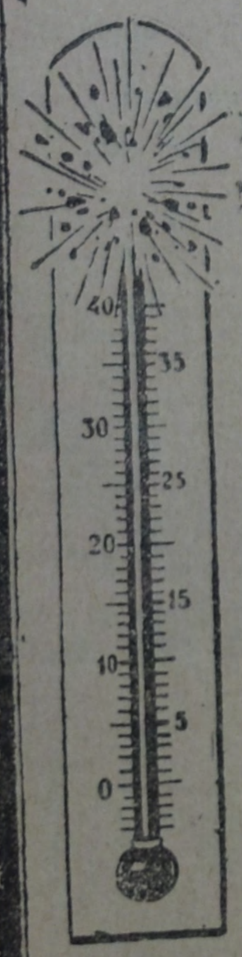

Por lo tanto, conviene que cuidemos nuestro cuerpo, observando si lo que bebemos es útil para aplacar la sed.

La única bebida reconocida mejor para tales casos, es la Horchata de

Chufa Fortuny

único refresco que refresca de verdad.

Pídala por su nombre en las buenas confiterías y almacenes de la República.

Al por mayor:

E. Fortuny

San Juan 2738

BUENOS AIRES

Si Vd. quiere llegar a la edad de este viejo, sano y fuerte, tome

FLUID CARNIS ESTRELLA

Este preparado reconstituyente está hecho a base de carne de bueves elegidos, respondiendo a todas las necesidades de los organismos debilitados.

En venta: Droguería de La Estrella Ltda., Defensa 215

Y TODA FARMACIA

COSAS DE ESPAÑA

El ocaso de la dictadura

El lector de periódicos, a quien desde meses se anuncia repetidamente el fin de la dictadura militar española, ha dejado quizá de creer en él. Mas debe tenerse en cuenta que España no puede ser medida con el mismo padrón que los países más adelantados. Económicamente apenas desarrollado hasta el capitalismo, espiritualmente sometido a la presión de la iglesia, políticamente carente de preparación, el pueblo español no tiene todavía ninguna voluntad política expresada y consciente. De su historia abundante en cambios, la única enseñanza que ha sacado es que si los explotadores cambian de pelo, la explotación no varía. Las mismas clases ilustradas se interesan poco por los asuntos públicos. La política es la profesión de algunas personas, que por añadidura las más de las veces son simples diletantes; en general puede decirse que apenas hay en España una opinión y una conciencia públicas.

La ausencia de una amplia preparación política impide que los partidos políticos lleguen a tener una importancia considerable. Esta es la base de la fuerte posición de los militares.

Por su naturaleza misma el ejército es una organización, y sus jefes son casi los únicos en España que tienen tras de sí una masa disciplinada. Sabido es que en todas partes los generales se consideran más o menos como los puntales del Estado. Y agréguese a ello que en el caso de España tienen — o tenían al menos hasta el motín de Barcelona — que habérselas con un gobierno civil débil, cuya forma democrática no era más que un velo trás del cual la clase dirigente cuidaba sus intereses.

Además la empresa de Primo de Rivera no es la primera de esa naturaleza en la historia española. Los pronunciamientos han desempeñado un papel importante en la historia de España del siglo diez y nueve, y al tomar las riendas del gobierno Primo de Rivera no había pensado solamente en Mussolini, sino también en el general Prim.

Sobre la base de esas condiciones y de esas tradiciones, la fórmula de la monarquía constitucional no es más que una fórmula. Alfonso XIII, que ocupó el trono de niño y fué educado por oficiales del ejército y por jesuítas, nunca ha pensado más que en el fortalecimiento de su situación personal.

La guerra de Marruecos fué paralizada por su propia iniciativa y no cabe duda de que era conocedor de la proclamación de la dictadura militar, que tenía principalmente en miras los ocultamientos, la incapacidad y la corrupción en la dirección de la guerra. Es decir que la suerte de la dinastía está más estrechamente vinculada con la dictadura militar de lo que hoy quisiera el rey, pero ya es difícil para éste, por no decir imposible, saltar fuera del círculo que el mismo ha trazado.

La dictadura ha fracasado por completo. No se han realizado ninguna de sus promesas. Más bien ha empeorado que mejorado la situación en Marruecos, y el presupuesto está recargado con los gastos ocasionados por la misma; la peseta se desvaloriza poco a poco. El directorio se mantiene en el poder por el terror, en el cual no retrocede ni ante los métodos más condenables. Los acontecimientos de la provincia de Navarra, donde algunos desdichados dejáronse llevar por agentes provocadores a una revuelta local, y a pesar de haber declarado ante el tribunal contra los jefes de la oposición que viven en el extranjero fueron condenados a muerte y ejecutados, constituyen un sangriento ejemplo del arte de gobernar de los dictadores.

Todas las fuerzas reales del país se mantienen a distancia. No sólo los intelectuales y los partidos de la izquierda, pero también los buenos monarquistas de la derecha, hombres como Maura y Romanones, que fueron primeros ministros repetidas veces, forman parte de la oposición. Con el directorio sólo están el rey y su secuela, el clero y los oficiales militares.

Pero ni siquiera en la oficialidad, y por consiguiente en el directorio, reina uniformidad de criterio. Hay dos tendencias: la de los monarquistas, que ante todo se adhieren al rey y reconocen como jefe al ex comandante superior en Marruecos, general Berenguer, y la de las "juntas", encabezadas por el general Nouvilas.

Nouvilas es la "eminencia gris" del directorio. En él, y en el general Martínez Anido, persecutor de los sindicalistas en Barcelona, tienen su origen las crueldades del directorio. Aparentemente, las juntas están disueltas, pero en realidad son siempre el poder más grande de España y es evidente que dominan al grupo monarquista. De Nouvilas ni siquiera se sabe si es monarquista o republicano.

Los jefes de los conservadores y de los liberales, que salvarían con agrado la monarquía, tienen la intención de unirse con Berenguer, y en efecto ya siguen un mismo camino. Pero queda por saber si lograrán mantener la monarquía en pie en cuanto empiece el gran desmoronamiento.

Como quiera que sea, la situación es inaguantable. En Cataluña, donde el movimiento separatista aumenta de un día para otro, es más fuerte que nunca el grito: "Libres de España". Tiempo hace que las prisiones están repletas; el blanco de la censura ocupa cada día más lugar en los diarios, y a diario son más difíciles de vencer las dificultades para efectuar reuniones. Poco a poco, sin embargo, comienza a llegar hasta el pueblo la actividad subterránea de los republicanos, cuyos jefes, Unamuno, Ibáñez y Ortega, viven en París. Sin contar los sindicalistas y los socialistas, sobre cuya actitud no puede haber dudas, aunque estén condenados al silencio.

El directorio siente el vacío en torno suyo. Principalmente Primo de Rivera, cuyo último plan, consistente en volver a Madrid como vencedor de Marruecos, debe ser prudentemente aplazado, está cansado del gobierno y no pediría otra cosa sino salir de él salvando el pellejo. Su ambición favorita era la de transformar el directorio en un gobierno civil, en el que hubiera deseado ocupar el primer puesto. Hubiera integrado su ministerio con hombres de un nuevo partido, la Unión Patriótica, formado con retazos de casacas militares. Pero desde ya puede decirse que fracasó la formación de ese partido.

Es posible que otro general trate todavía de fundar una segunda dictadura sobre las ruinas de la primera; pero una verdadera solución de la cuestión de España sólo es posible sobre una base enteramente nueva. Pero una nueva base no quiere decir la predictatorial, que no era mucho más democrática ni menos corruptora. Hay que desear al pueblo español que salga de la estagnación de la dictadura del general sin sacudidas demasiado rudas. Para toda Europa encierran una enseñanza los trece meses que acaban de transcurrir, saber que la dictadura, y principalmente la dictadura militar, es una imposibilidad en la vida moderna.

Erich KAMINSKI.

"Socialismo constructivo"

CONFERENCIA DE JULIAN BESTEIRO

En la cas adel Pueblo, de Madrid, y ante una concurrencia numerosísima, explicó nuestro querido camarada Julián Besteiro una conferencia, la primera de una serie organizada por la Agrupación Socialista Madrileña, de acuerdo con la Federación local de la edificación.

El tema "socialismo constructivo", fué desarrollado por el catedrático de lógica de la universidad central, de forma realmente magistral.

Después de hacer resaltar las dificultades que existen para poder hablar con regular claridad y la responsabilidad que se contrae al tratar de un tema tan delicado en los momentos en que todos nuestros enemigos están pendientes de lo que opinan los hombres de nuestro partido, señaló los dos aspectos, destructivo y constructivo, del socialismo. Nuestras responsabilidades y nuestros deberes, dijo, son mayores cada día que pasa por lo mismo que se va acrecentando nuestra obligación de realizar la obra constructiva que reclaman las diversas etapas de avance del socialismo.

Dos factores contribuyen constantemente al triunfo de nuestros ideales: uno es el crecimiento, el progreso de la organización obrera en la conciencia de las masas; el otro es el rápido desmoronamiento de la sociedad capitalista. El estallido de la guerra europea dió motivo para que muchos proclamáran la bancarrota del socialismo; pero pronto se vió que tal afirmación era absurda e interesada. El socialismo no sólo no ha fracasado, sino que se halla en períodos de mayores triunfos cada día.

La organización obrera no pudo impedir la guerra porque no existía entre el proletariado internacional el núcleo de relación necesario para identificar sus problemas generales y saber defenderlos. Pero, como lección obtenida de la guerra, ese contacto se ha establecido ya y se consolidará cada día más hasta convertirlo en el instrumento indispensable para oponerse a los egoísmos de los capitalistas de todas las naciones.

El proletariado militante tiene hoy más fuerza que nunca. Lo mismo las fuerzas de la Internacional Sindical que las del movimiento cooperativo y de la socialista se han ensanchado y fortalecido considerablemente. Y así como la sindical y la socialista intervienen activamente con personalidad reconocida en casi todos los problemas que el mundo tiene planteados, la Internacional de cooperativas ha llegado en su volumen de operaciones a tal punto que tiene centralizadas mundialmente las compras al por mayor. Y estos aumentos corporales van fortaleciendo la influencia moral y constituyendo la gran atmósfera social que va dándonos cada día más fuerza. Consecuencia natural de todo esto es que la mayor parte de los principios socialistas que hasta ahora se venían negando son aceptados y practicados como verdades confirmadas.

Con gran maestría cita varios ejemplos demostrativos de su afirmación, y en párrafos rebosantes de doctrina socialista, demostrativos de sus profundos conocimientos del socialismo marxista, explica el fundamento de la teoría del materialismo de la historia sentado por Carlos Marx, en cuyo principio se consolida el desenvolvimiento de los pueblos, pues todas las fases de la estructura social no son sino la superestructura de aquella teoría marxista, pues hoy no es posible negar prácticamente el supremo interés que tienen las cuestiones económicas. Tanto en el orden nacional como en el internacional existe una gran preocupación por estas cuestiones.

Como afirmación de su tesis, trata de la provisión de las materias primas señalando el régimen egoísta que hoy existe, el cual en tanto exista no hay solución posible al problema de la producción. Del problema de los cambios y del régimen de la moneda y del desenfreno capitalista en este orden, deduce igual conclusión. Señala la necesidad de una legislación internacional y uniforme para las cuestiones de trabajo, pues en tanto existan desigualdades entre los países no acabará la competencia en la venta de los productos y las consecuencias de todo esto las seguirá pagando la clase trabadora en su doble aspecto de productora y consumidora.

Hay, pues, que resolver todos estos problemas de carácter económico, cuya perentoriedad sería pueril negar, y es preciso resolverlos para plantear inmediatamente otros problemas culturales y morales, que son la defensa básica de la civilización. Todos los argumentos que se emplean contra la teoría marxista del materialismo de la historia son pueriles, pretender darles fuerza es tanto como negar en el orden espiritual aquel principio de Juvenal que sienta que no puede haber mente sana sin cuerpo sano.

Por eso los teóricos del socialismo, al preocuparse de estos problemas económicos, no hacen sino laborar por el espíritu y por la cultura, procurando mejorar el cuerpo para redimir luego el alma.

Al socialismo se le ha presentado como doctrina fatalista y catastrófica porque lleva inevitablemente a la revolución social. Pero yo me pregunto: ¿Es posible cambiar el régimen social sin grandes convulsiones? La guerra europea, que ha sido una tremenda convulsión social, no fué otra cosa que la consecuencia de la lucha entre egoísmos capitalistas, que produjeron el choque de intereses encontrados.

Hace Besteiro una brillante exposición de las causas inmediatas de la guerra, y dice que las mediatas eran las discrepancias profundas entre los grandes intereses de los capitalistas que desde hace años venían preparándose, y esas mismas causas, producto específico del régimen burgués, pueden provocar un día y otro convulsiones parecidas.

Todavía hay gentes que se empeñan en negar la lucha de clases y la concentración capitalista, y, sin embargo, esos mismos que la niegan son agentes o instrumento para el acaparamiento de mercados y la dominación del mundo.

Demuestra la teoría catastrófica valiéndose de las alianzas que existen entre las diversas naciones y dice que si surgiera una nueva lucha sería de monstruosas consecuencias, dado el impulso que ha tenido la ciencia aplicada a la guerra, principalmente la aviación y la química. Eso, dice, sólo podría evitarlo la implantación del socialismo con su función colectiva de distribución del trabajo en beneficio de todos, en lugar de ser, como hoy, en beneficio particular.

Señala a continuación la teoría de diversos escritores en relación con el socialismo, al que presentan como un grave peligro. En cuanto al régimen de libertad preconizado por el socialismo, hace una definición acabadísima, coronada por los aplausos de la concurrencia, y dice que las confusiones establecidas a propósito de esto nos han proporcionado muchos disgustos. El cuerpo social hay que limpiarlo sin convulsiones, pero imponiendo la práctica sistematizada de las reglas higiénicas, y así iremos fortaleciéndole.

Habla después del por qué los socialistas alemanes y los ingleses han ocupado el poder en sus respectivos países diciendo que fué porque el resto de los partidos lo habían abandonado. En Rusia no asaltaron los bolchevikis el poder, bastó sólo un cañonazo para que el gobierno de Kerensky lo abandonara y, entonces, los partidarios de Lenin lo ocuparon. (El público acoge estas manifestaciones con una ovación por recordar que a Primo de Rivera no le hizo falta ni disparar el cañonazo, para que el gobierno de García Prieto le dejara el puesto libre).

Terminó el camarada Besteira su admirable conferencia, de la cual esto es un pequeño extracto, apelando a un mito para expresar mejor la idea de la preparación y la capacitación del proletariado y la necesidad de ir construyendo al mismo tiempo que se derrumba el régimen capitalista. La moraleja del mito consiste en que los pueblos débiles, como los individuos, tienen que reconcentrarse y fortalecerse para que el día del derrumbamiento del régimen capitalista no se repita la página descripta por Víctor Hugo en la batalla de Waterlóo, sino que há de hacerse la obra necesaria de construcción. Ante la sociedad que se derrumba hay que levantar una nueva sociedad firme y positiva de cosas que respondan a las necesidades sentidas.

La ovación que al final de su admirable disertación escuchó el vicepresidente de la Unión General de Trabajadores y del Partido Socialista, fué cariñosísima y de larga duración. — Corresponsal.

LA FEDERACION AMERICANA DEL TRABAJO

EL SUCESOR DE GOMPERS

El día después de las exequias de Samuel Gompers, el C. E. de la Federación Americana del Trabajo designó a William Green para reemplazarlo en el cargo de presidente.

William Green tiene actualmente 51 años, era vicepresidente de la Federación Americana del Trabajo y es secretario-tesorero de los Mineros Unidos.

Historiando la vida del sucesor de Gompers desde la época en que trabajaba en una mina de Coshocton, en el estado de Ohio, donde nació, hasta hay, dice el periódico "Press", de Akron:

"Desde su infancia, la carrera de William Green fué una larga batalla. Luchó contra la adversidad. Bregó por mejores salarios y mejores condiciones de trabajo para sus compañeros de faena. Luchó por una legislación progresista en el senado de Ohio.

Una vez iniciada su carrera como militante gremialista fué verdaderamente meteórica. Comenzó por ocupar cargos en la organización local de Coshocton. Luego ocupó la presidencia de un gremio de mineros que abarcaba seis distritos de Ohio. En 1906 fué designado presidente de la sociedad que abarcaba a todos los mineros organizados del mismo estado. Tres años más tardes era secretario-tesorero de la sociedad Mineros Unidos de todo Norte América.

Durante la gobernación de Cox, Green representó a su distrito en el senado de Ohio, y fué autor de un proyecto que implantó el seguro obligatorio para los trabajadores del estado, proyecto que luego fué ampliamente copiado.

Su larga experiencia personal le ha dado un conocimiento completo de los problemas del trabajo. Sus inclinaciones políticas personales son más bien demócratas, pero ya ha declarado que durante su presidencia de la gran organización obrera norteamericana, se abstendrá de darle ningún carácter político".

El mismo William Green, en unas declaraciones hechas a la prensa inmediatamente después de su elección, ha dicho:

"Siempre será mi firme propósito el adherirme a esos principios fundamentales del gremialismo, tan hábilmente defendidos y aplicados por Gompers, y sobre los cuales descansa la superestructura del movimiento obrero organizado. Nuestro reclamo a la sociedad por un nivel de vida más elevado, mejores salarios y condiciones humanas de trabajo, debe fundarse siempre en nuestro derecho enajenable a la plenitud de la vida, a la libertad y a la prosecución de la dicha. Nuestros problemas deben ser planteados y solucionados sobre la base de la lealtad norteamericana en la lucha, y en concordancia con las tradiciones y los ideales norteamericanos".

Haciendo un paralelo entre el presidente fallecido y el presidente actual de la Federación Americana del Trabajo, dice el "Sum" de Baltimore:

"Aunque orador mucho menos brillante que Gompers, el nuevo presidente de la Federación Americana del Trabajo es un hombre de acción mucho más experimentado. Es menos oportunista que su predecesor, pero su pasado indica que tiene más firmeza para la estrategia práctica".

William Green, activo militante del movimiento obrero norteamericano, designado para ocupar el cargo de presidente de la Federación Americana del Trabajo.

LA AVIACION EN EL CANADA

El gobierno del Canadá publicó últimamente un informe sobre la aviación civil, relativa al año 1923.

Poco desarrollo ha tenido el transporte de correo y de pasajeros en esa extensa región del norte, que cuenta con pocos grandes centros de población y separados por enormes distancias.

Pero, por otra parte, se ha reconocido que el aeroplano es el aparato que el Canadá necesitaba para poder vigilar, proteger y explotar sus inmensos recursos forestales.

El aeroplano, reforzado con la cámara fotográfica, se emplea más cada día para trazar planos que indican la extensión precisa y la naturaleza de las grandes selvas de Ontario y de Québec. En 1923 una compañía construyó un mosaico de 320 millas cuadradas de selvas, de las cuales hasta entonces no se había podido trazar ningún plano, y en 1924 la misma compañía debía construir un mosaico similar de 3000 millas.

El informe hace resaltar que no es posible por ahora imaginar ningún medio satisfactorio para conservar los recursos nacionales sin la ayuda del aviador y del fotógrafo que lo acompaña. El aviador es al mismo tiempo la mejor garantía contra los incendios en las selvas. Hasta ahora, la peor cosa con respecto a los incendios en las selvas, era que al momento en que se descubrían ya habían adquirido tanta fuerza, que los medios de lucha más poderosos nada podían contra ellos. El aeroplano comunica por telegrafía sin hilo la noticia del estallido del incendio en su comienzo — una sola firma recibió en dos meses 200 comunicaciones de esa naturaleza —, y los elementos destinados a combatirlos reparten sus fuerzas y toman sus medidas a tiempo.

Esta es probablemente la razón por la cual el informe asegura con confianza que el Canadá ofrece para el aeroplano un campo de acción más amplio que cualquier otro país

CARTAS DE UN SOCIALISTA

(Especial para LA VANGUARDIA)

Conste que no tengo ninguna intención de hablar mal del fascismo. No hace falta. Por otra parte, sería una ingenuidad. Nadie podrá nunca decir del fascismo lo que dicen los mismos fascistas. El enemigo más envenenado de Mussolini, no escribirá ni dirá jamás la centésima parte de lo que ha escrito el ex jefe fascista César Rossi. Y como, al ifn, hombres somos, y sentimos la solidaridad de la especie, quisiéramos dudar de la verdad revelada por el encausado Rossi, culpable de haber organizado el asesinato de Matteotti, después de haber organizado y dirigido todos los atropellos de que fueron víctimas los opositores del fascismo. Es de lamentar que no haya lugar a duda. Siempre es preferible un tirano salvaje a un pillastre. Pero, no tenemos posibilidad de elegir: César Rossi, el brazo derecho de Mussolini, el hombre de confianza del "Duce", el Cuitiño del don Manuel itálico, ha hablado muy a las claras y ha declarado que todos los atropellos, todos los escarmientos, todos los crímenes, y hasta todos los negocios sucios, se hicieron por inspiración y bajo la completa dirección de este endiosado superhombre que rige "per fas et nefas" los destinos del pueblo italiano.

Y entonces, ¿qué es lo que queda? Una gran amargura. Y la constatación todavía más amarga de la documentada incapacidad del pueblo italiano; de ese pueblo artísticamente genial, indudablemente superior a muchos, si no a todos, por su conciencia estética y su segura intuición de las formas nuevas del porvenir, pero terriblemente católico, o sea terriblemente formalista y antiespiritual. Todo comentario huelga. De no ser nuestro racional optimismo socialista, que nos hace prever los desenvolvimientos sociales infaltables, habría que renunciar, por vana, a esta lucha de todas las ideas para la elevación del proletariado y para controlorear despiadadamenfe los crímenes y los robos de la clase en auge; pues la verdad es que la grey, en su enorme mayoría, no vale más que los pastores; la verdad es que no se improvisa una conciencia nacional, ni una conciencia de clase; la verdad es que, si jurídicamente resultaba fácil hacer un liberto de un esclavo, el liberto transmitía a sus descendientes, por muchas generaciones, el alma del servil.

Lo mismo pasa hoy. No tenemos el valor de mirarnos en el espejo y tenemos miedo de ser tildados de antipatriotas. Así nos engañamos mutuamente y no logramos corregir nuestros defectos. En lugar de hacer historia, hacemos academia; bajo las resonancias falsamente épicas de nuestra existencia nacional, musitan las cadencias madrigalescas de los abates del siglo XVIII; tenemos todavía el alma saturada de servilismo y nos vestimos con la coraza de Horacio Cóclite; nos damos cuenta, íntimamente, de que este disfraz heroico no pasa de la parodia que hay en toda comparsa teatral, y sin embargo nos esforzamos en ilusionarnos a nosotros mismos de que en nuestro pecho late un corazón de gigante. Y a menudo, esa voz de nuestro pecho es sólo el ronquido de la tuberculosis o la agudeza de la sífilis que anda royendo implacablemente nuestras entrañas.

La realidad es espantosa. Ni sería justo achacarle toda la culpa al fascismo. El fascismo, más que una causa, es un efecto. El fascismo no ha sido, no es más que el broche del período bélico. Hay un verso del Dante que explica muy bien este fenómeno.

El poeta florentino y medioeval (nunca he comprendido por qué seguimos llamándole gibelino), hablando de las mujeres lujuriosas, dice de Cleopatra:

"A vizio di lussuria fu si rotta,
che libito fé licito in sua legge,
per torre il biasmo in che era [condotta."

Lo que, vuelto en calderilla, quiere decir que la reina Cleopatra, para que no se reprochara su desenfrenada existencia de cortesana, legalizó la prostitución y trocó en virtud el vicio de la lujuria. Lo mismo hizo la burguesía italiana; y, entendámonos: no sólo la burguesía tradicional, la que detentaba la riqueza y el poder, sino la nueva burguesía nacida de improviso, como un hongo, durante la noche de la guerra, brote que reventó alimentado por el riego de la sangre vertida a cántaros. Esta burguesía improvisada de tiburones, todos los abastecedores del Estado, que habían vendido zapatos de cartón en lugar de zapatos de cuero; que habían amasado el pan con polvo de mármol, que habían envenenado al pueblo con todos los artículos decomisados recogidos en todos los almacenes de las naciones neutrales; todos estos filibusteros, temiendo la venganza de los ultrajados, temiendo tener que devolver los millones tan trágicamente saqueados, necesitan legalizar su situación, legitimar sus crímenes, precaverse. Y fué entonces que surgió el fascismo; fué entonces que por las calles de Italia sonó el grito lanzado ochenta años antes en las calles de Buenos Aires por los mazorqueros de don Juan Manuel. "¡Mueran los salvajes unitarios!", había gritado Cuitiño. "¡Mueran los antinacionales!' 'gritó César Rossi, este Cuitiño italiano, más cínico que el argentino.

Y ahora que César Rossi acusa directamente a Mussolini; ahora que la lira italiana no vale nada; ahora que todos los diarios opositores están a la merced de la brutalidad de los prefectos; ahora que bajo los laureles del Júpiter fascista hemos encontrado a un vulgar tipo del hampa, ya no vale la pena hablar contra del fascismo.

¿Para qué? Si es verdad que nosotros valemos más que nuestros macabros tiranuelos, debemos encontrar en nosotros mismos la fuerza para liberarnos. Y, entendamos de una vez por todas: nosotros necesitamos de fuerza moral, nada más que moral. Necesitamos buscar y encontrar en nosotros mismos las virtudes de que carecen los que nos azotan. Y si no, si es que somos nosotros también fascistas disfrazados, con otro nombre, si nosotros también anhelamos imponernos por la fuerza, mejor que sigan los que están. ¡Nos crearán una conciencia!

Roma, enero de 1925.

LA SOCIEDAD DE LAS NACIONES, LOS DIPLOMATICOS DE LA VIEJA ESCUELA Y LA PRENSA VENAL

Cuando una casa de comercio quiere ocupar un lugar importante, hace cantar sus alabanzas en los órganos que le parecen más apropiados para obrar sobre la opinión pública. En cambio de ese servicio les cede un poco de su capital o de su beneficio: ¡son los gastos de publicidad!

Nadie piensa en criticar esas costumbres. Parece la cosa más normal que un comerciante o un industrial quieran dar a conocer sus productos bajo un aspecto ventajoso. El cliente conserva la libertad de juzgar y de elegir. Pero en el terreno político, ya es otra cosa.

Forzoso es reconocer, empero, que esos procedimientos no se aplican solamente en los negocios. La diplomacia, que sólo bajo ese aspecto se ha modernizado, también los utiliza; presenta la política de su agrado con los colores más seductores, como si se tratara de una pasta alimenticia o de un producto para la conservación de la belleza; los ministerios de relaciones exteriores de muchos países, así como sus embajadas, tienen su "presupuesto de publicidad". Es un eufemismo, pero un eufemismo que engaña poco: todo el mundo sospecha que se trata de corrupción.

Sin embargo, sólo los iniciados lo saben de una manera indubitable. Se procede, en efecto, con discreta prudencia. Fué necesario que se hiciesen varias publicaciones bolchevikis para que el público conociese los medios puestos en acción por los agentes del zar, que tenían por misión provocar y alimentar el entusiasmo francés en beneficio de la alianza y de los empréstitos rusos.

Generalmente, las cosas pasan en la sombra de las cancillerías y dentro del claroscuro de las trastiendas de la prensa. Tan bien se guarda el secreto, que los jefes de repartición — gentes honradas si las hay —, ignoran a menudo esos chanchullos. No son escritos por ellos los artículos inspirados en móviles de política extranjera, destinados a provocar la simpatía o la antipatía por tal o cual causa. Esos artículos son verdaderos comunicados. Por otra parte, si toda esa preparación fuera conocida no se alcanzaría el objeto perseguido. Para despistar hay que parecer sincero e independiente: no hay otro medio para ser creído y ejercer alguna influencia.

Los hombres de negocios son los que ejecutan esa tarea: los periodistas — digo los verdaderos —, nada tienen de común con ellos.

El período de postguerra, que fué esencialmente una era diplomática, vió florecer esas costumbres detestables. Desde la elaboración del tratado de paz hasta hoy, las naciones, grandes o pequeñas, han defendido así sus intereses: los corredores de esa "publicidad" especial vivieron en una edad de oro.

Los diarios más conservadores, los más nacionalistas, revelaron y revelan ser los más ardientes en la innoble ralea. Patriotas lo son, por cierto, y aun hiperpatriotas; pero el dinero no tiene color, ni olor, ni patria. Denuncian con furiosa indignación las tentativas realizadas a favor de la verdadera paz. Los hombres que se dedicaron a la noble tarea de la reconciliación no son para ellos más que traidores. Pero entre bastidores esos buenos apóstoles se entienden muy bien con los países que fueron nuestros enemigos: Austria, Bulgaria, Hungría, gozan de privilegios ante los administradores de los grandes diarios porque hallaron el camino de su corazón. Me imagino que la tarifa es simplemente un poco más elevada que para los países amigos o aliados. Polonia, por su parte, debe disfrutar de precios de favor.

Los especialistas en esas operaciones son bastante hábiles para conciliar los intereses más contrarios: se ha oído a algunos jactarse de haber hecho agonizar las rivalidades balcánicas ante sus cajas fuertes y de haber elevado el arte hasta proporcionar a esos antagonismos virulentos una igual hospitalidad en las columnas indiferentes de sus hojas!

Nació una institución en la que no se aplican esos métodos abyectos de corrupción: es la Sociedad de las Naciones. Ha renovado de verdad la diplomacia, y en todas formas. A las combinaciones de imperialismo, misteriosamente elaboradas y aplicadas por los fósiles de la carrera, substituyó la franca colaboración de los representantes de las naciones. Estos no persiguen fines condenables, obran a la luz del día, y no necesitan obtener la complicidad de la prensa para ocultar a los pueblos sus verdaderas intenciones o para justificar sus malos golpes.

La Sociedad de las Naciones no tiene, pues, ninguna razón para comprar silencio ni el favor de los órganos que pretenden formar la opinión. Su principio, que es — según la fórmula de Montesquieu —, la virtud en el orden internacional, le veda el empleo de los procedimientos de corrupción. Nunca los ha empleado ni pensó en emplearlos.

Y esto se ha observado en el acogimiento que ha recibido. ¡Se le ha hecho sentir que no era prudente repudiar las costumbres corrientes! Desde que existe, la prensa no la ha favorecido.

Cuando no se empleó contra ella la burla maliciosa a lo Clemenceau: "¿Cree usted en esa patraña?", se la atacó hipócritamente: los intereses de Francia están comprometidos en beneficio de nuestros aliados, o se acudió a la denuncia violenta: ¡Todas las gamas de la hostilidad!

Pero ninguno de estos grandes órganos que pretenden informar exactamente al lector de lo que pasa en el mundo, hizo aparecer nunca ninguno de los grandes servicios ya prestados a la paz por la Sociedad de las Naciones. ¡Y mucho menos todavía dejar entrever las perspectivas tranquilizadoras para el porvenir. Cuando no la combatieron de frente, trataron de "ahogarla".

¡Ah! Si la Sociedad de las Naciones hubiese procedido a hacer algunas "distribuciones", ¡cuántas loas se le hubieran cantado! Hubiera sido acogida favorablemente hasta por cierta prensa

(Continúa en la 9a. página)

Campeonato nacional de natación

En la pileta del Gimnasia y Esgrima se disputaron ayer las pruebas preliminares

ESPERANDO TURNO PARA LANZARSE AL AGUA

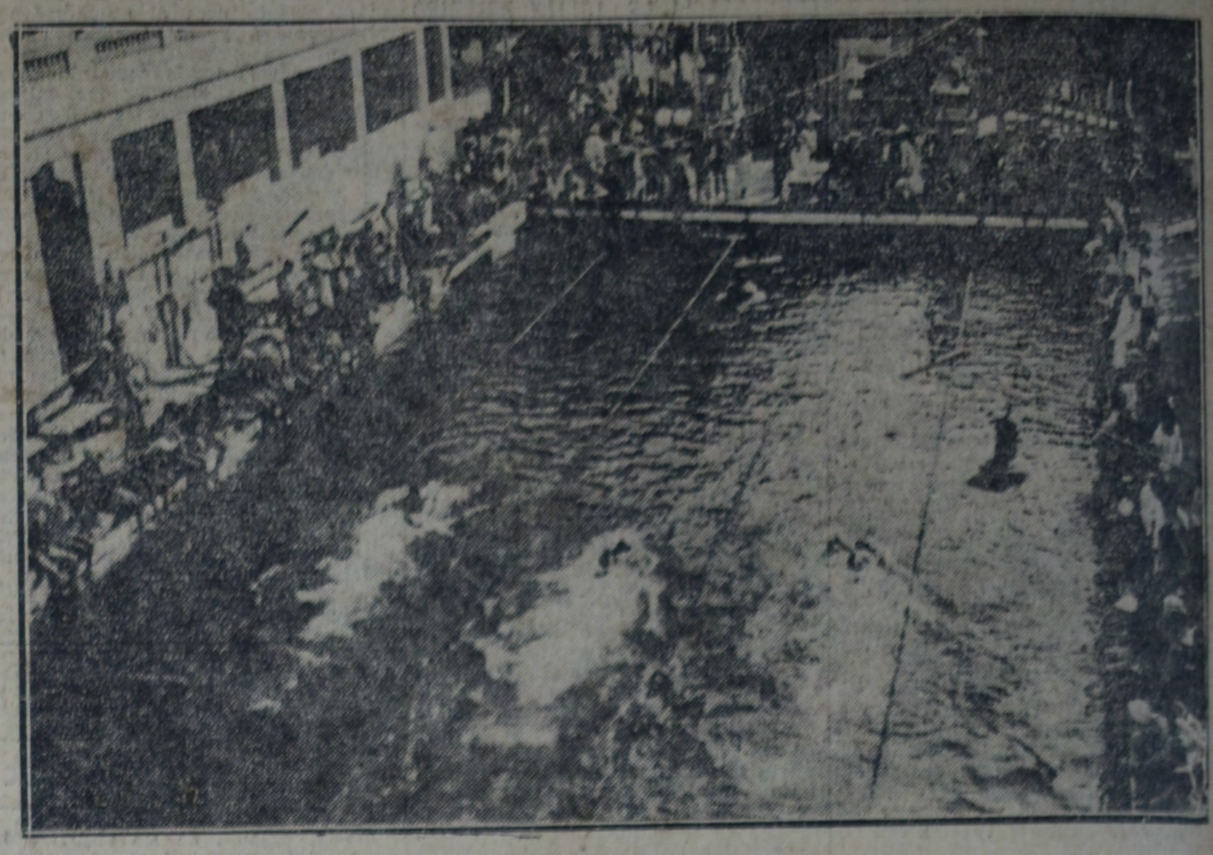

DURANTE EL DESARROLLO DE UNA DE LAS SERIES DISPUTADAS AYER

La primera jornada de los campeonatos nacionales de natación, desarrollada ayer en la pileta del Club de Gimnasia y Esgrima, ofreció un resultado deportivo excesivamente pobre.

La falta de competidores fué la característica sobresaliente en todas las pruebas.

Ya la carencia de inscriptos preveía parte de este resultado, agravado ayer con la ausencia de más de la mitad de los aficionados que habían cumplido con la inscripción.

Indudablemente, es difícil establecer las circunstancias que motivaron esta evidente falta de entusiasmo por un deporte que obtiene en otros países aceptación general, y cuyos beneficios son múltiples e incalculables.

En primer lugar, quizás influya en ello la falta de piscinas, lo que hace dificultosa su práctica en nuestra ciudad, circunstancia que hace que sólo una reducida cantidad de personas puedan efectuar prácticas activas, dificultando así el desarrollo de este deporte.

Por otra parte, son varias las instituciones que no han participado en este campeonato, como por ejemplo el Club Universitario y el Argentino, que no presentaron competidores teniendo destacados atletas, así como el Regatas Rosario, que en otra oportunidad obtuviera brillantes triunfos por intermedio de Vogt, un nadador de condiciones.

Debieron ayer disputarse las series eliminatorias de todas las pruebas en que el número de inscriptos hacía necesaria esta medida, pero luego sólo se hizo en las pruebas de 100 y 200 metros estilo libre, por cuanto los que se presentaron en las demás pruebas ni lograron superar el número de 5 que establecía la disputa de series.

Posiblemente, las reuniones del sábado próximo y el domingo logren despertar mayor entusiasmo, dado que todas las pruebas son finales.

RESULTADOS GENERALES

200 metros, estilo libre — Inicióse el programa con la disputa de los 200 metros, estilo libre, de fueron divididos en dos series, la primera de ellas fué disputada por Zorrilla y Stipanicic, ambos del club de Gimnasia y Esgrima.

Alberto Zorrilla no tuvo que emplearse en ningún momento para hacer efectiva su superioridad, y fué así que cumplió el recorrido sin apurarse mayormente.

Ambos competidores largaron a un tiempo marchando desde ese instante con un mismo tren.

Así fueron recorridas 5 piletas, después de las cuales al iniciarse la última Zorrilla acupó el tren venciendo a su contendor.

El triunfo de Zorrilla fué saludado con una ovación de franca simpatía, por el público congregado alrededor de la pileta. Tiempo 2'55".

Beherensen, del Gimnasia y Esgrima y Bistoletti de la Asociación Cristiana de Jóvenes fueron los únicos competidores que se presentaron con el fin de disputar la segunda serie anunciada.

La carrera fué reñida desde el primer momento cumpliendo ambos nadadores las primeras piletas con un tren sostenido y sin lograr, a pesar de los esfuerzos que realizaron, aventajarse mutuamente.

Fué así como al iniciarse la pileta final pudo consignarse la impresión que la carrera había causado: voces de aliento para ambos partieron de las tribunas que ansiaban la victoria de su favorito.

Beherensen de un estilo más eficiente y que le permite nadar con una desenvoltura ponderable, luego de una lucha espectacular consiguió vencer a su digno adversario por escasa distancia. El tiempo marcado fué de 2'52" 3/5.

100 metros, estilo libre—Pasó luego a disputarse las series de 100 metros, estilo libre. Sólo dos de ellos se realizaron no registrándose ninguna performance digna de elogio.

En la primera Zorrilla, que tenía como adversario a Beherensen y Bistoletti, se destacó netamente desde las primeras brazadas venciendo en forma decisiva y sin que en ningún instante el tiempo marcado ratifica nuestra afirmación, necesitara emplear sus poderosos medios.

La nota más atrayente que tuvo la serie fué la que provocó la disputa del segundo puesto: otra vez Beherensen venció en buena forma a Bistolietti.

Tiempo: 1'15".

La segunda serie fué la adjudicó Stipanicic sobre Membrives y Tiscornia después de una lucha interesante.

Membrives que se colocó en primer término desde la iniciación de la prueba perdió distancia en la última pileta siendo vencido en esa forma por Stipanicic, por sólo un metro.

Tiempo: 1'15" 2/5.

AL DARSE LA SEÑAL DE PARTIDA A UNA DE LAS PRUEBAS

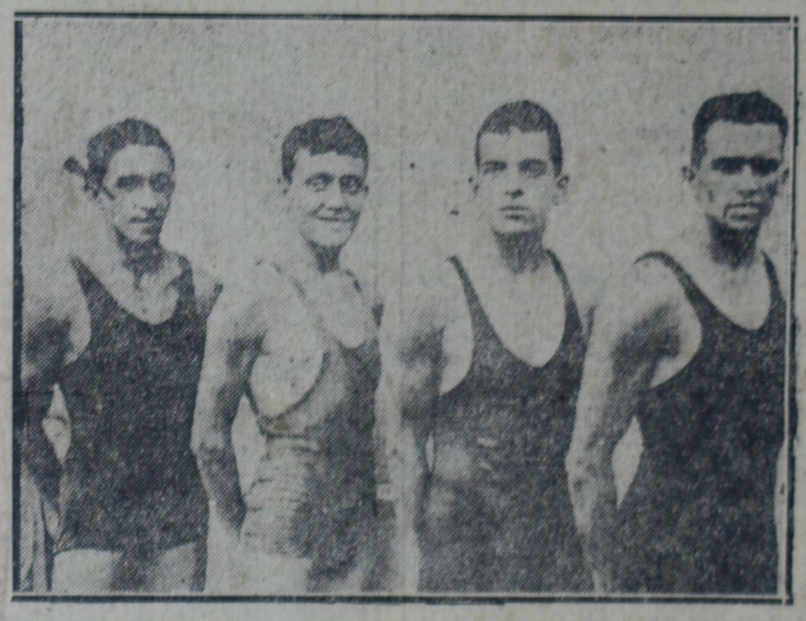

BEHERENSEN, MEMBRIVES, ZORRILLA Y STIPANICIC, CLASIFICADOS PARA LA FINAL DE 100 METROS, ESTILO LIBRE

Concursos internos de natación a realizarse hoy

CLUB OBRAS SANITARIAS DE LA NACION

En la pileta de este club, sita en Núñez, se realizará hoy, a las 14, el campeonato interno de natación.

La nómina de los participantes, con determinación de las pruebas en que intervendrán, es la siguiente:

Carrera de la media hora: J. Belvisi, M. F. Amaya, R. P. Noceti, A. Marrero, B. Bello y F. R. Martínez.

Un largo, estilo libre, para cadetes varones: L. Nigro Duffy, R. A. Olivero, J. R. Saccone, C. Quirós, A. Sambade, V. S. D'Andrea, C. Jiménez, H. Fernández, M. D'Agnese y R. D'Agnese.

Un largo, estilo libre, para cadetes niñas: M. A. Broen y M. E. Signorelli.

Un largo, estilo libre, para novicios: P. García, J. E. Frenkel, C. R. Thwaites, E. Zagastizábal, J. C. Prato, A. Coquet, A. Crippa, C. Menn y E. Donadías.

Dos largos, estilo libre, para damas: D. Cancino, C. Broen, L. Belvisi y M. A. Broen.

Cien metros, estilo pecho, para no ganadores: S. Mellino, J. Belvisi, J. Manta, C. Gottifredi, J. C. Prato, J. Signorelli, B. Bello y A. C. Crippa.

Cien metros, estilo espalda, para no ganadores: S. Mellino, C. Quirós, J. C. Prato, J. Signorelli, F. Stanga y B. Bello.

Cien metros, estilo libre, para no ganadores: S. Mellino, R. P. Noceti, L. M. Cornejo, A. Coquet y J. Sastre.

Nadar bajo el agua a mayor distancia, para cadetes: L. Nigro Duffy, J. R. Saccone, C. Quirós, V. S. D'Andrea, M. D'Agnese y R. D'Agnese.

Nadar bajo el agua a mayor distancia, para mayores: S. Mellino, P. García, S. Sánchez, J. Monta, R. P. Noceti, L. Castro y B. Bello.

Carrera de disfraz, dos largos: C. Menn, S. Mellino y A. Volpini.

Carrera del huevo y de la cuchara, un largo: C. Quirós, J. Manta, A. Coquet, J. Signorelli, S. Mellino y A. Volpini.

Pesca de platos, para cadetes: M. y R. D'Agnese, L. Nigro Duffy, R. Olivero, J. R. Saccone, C. Quirós, A. Sambade, V. S. D'Andrea, C. Jiménez y H. Fernández.

C. A. SAN ISIDRO

Se disputarán las pruebas finales del concurso interno organizado por este club, en su piscina de San Isidro, conforme al siguiente programa:

A las 15, carrera de 50 metros, para menores de 15 años; a las 15.50, carrera de 25 metros para menores de 10 años; a las 15.30, pesca de platos; a las 15.45, carrera de 100 metros, estilo libre, para socios; a las 16, carrera de 50 metros, para socias; a las 16.15, carrera de 25 metros del huevo y la cuchara; a las 16.30, carrera de 800 metros, estilo libre, para todo socio; a las 17, saltos ornamentales; a las 17 y 30, carrera de 50 metros para novicios; a las 18, carrera de postas de 200 metros (4 x 100).

Quedó suspendido el raid de Candiotti

SANTA FE, 7. — El nadador Pedro Candiotti, ha suspendido el raid de natación que pensaba iniciar hoy desde el dique número 1 del puerto de Santa Fe, para llegar a Rosario.

La suspensión del mencionado raid, obedece al hecho de no haber conseguido ayuda pecuniaria del gobierno.

Raid Tigre - Balneario

FUE INICIADO POR EL NADADOR A. VAZQUEZ

Desde el Tigre, y bajo el patrocinio del Club Harrods-Gath y Chaves, se lanzó, en los primeros minutos de hoy, el aficionado Alejandro Vázquez, el cual se propone llegar a nado hasta el balneario municipal.

A las 24 de ayer se estaban ultimando los preparativos para la importante prueba, y a los 0,40 minutos de hoy, como hemos dicho, el entusiasta nadador se lanzó al agua.

Vázquez ha efectuado ya otras pruebas de aliento, y dada su preparación, no es difícil que cumpla satisfactoriamente el raid que se propone.

Hoy habrá regatas internas en el Club Bella Vista

EL PROGRAMA CONSTA DE 10 PRUEBAS

Organizada por el club de regatas Bella Vista, en la localidad del mismo nombre, se disputarán las pruebas internas, de acuerdo al siguiente programa:

Primera carrera, a las 14.45, canoas simples, distancia 150 metros, reservada para socios; primer premio, una copa. Tripulación ganadora de No. 1, R. Tarelli y Juan Mandiá, contra No. 2, M. Mandiá.

Segunda carrera, a las 15, canoas simples, distancia 100 metros, para cadetes; se disputará el premio Presidente, copa donada por D. A. Tarelli. Segundo premio, 1 medalla: Tripulación No. 1, Armando Artigue, y No. 2, Vigo Gotzche.

Tercera carrera, a las 15.15, canoas dobles, distancia 200 metros, para socios; premio, 2 medallas de plata: tripulación No. 1, G. Mandiá y Marcelo Mandiá, contra No. 2, Ricardo J. Conord y Guillermo Colombo.

Cuarta carrera, a las 15.30, simple par asiento corredizo, con timonel, distancia 300 metros; premio, 2 medallas de plata.

1o. Luis Riva, timonel Luis Artigue; 2o. T. Cavanagh, timonel Batalla Soage; 3o. R. Palma, timonel Ugarte; 4o. M. Mandiá, timonel Ugarte; 5o. J. Mandiá, timonel B. Soage; 6o. R. J. Conord, timonel J. C. Costa.

Correrán en la final dos de estas tripulaciones.

Quinta carrera, a las 15.45, canoas dobles, distancia 150 metros, para cadetes; premios, 2 medallas de palta. Tripulación No. 1, Armando Artigue y Vigo Gotzche contra No. 2 Ernesto Roux y Jorge Mackinlay.

Sexta carrera, a las 16, doble par de paseo distancia 200 metros... [illegible] 3 medallas de plata. Tripulación No. 1, Rodolfo P. Tarelli, Roberto Mackinlay y timonel R. J. Conord, contra No. 2, A. Rampoli, H. Rampoli y timonel E. Yanovitz.

Séptima carrera, a las 16.15, botes de 4 remos largos, categoría Novicios (socios), distancia 600 metros: premios, 5 medallas de plata. Tripulación No. 1, R. J. Conord, R. Mackinlay, A. Rampoldi, Guillermo Colombo y timonel J. C. Costa, contra No. 2, R. J. Tarelli, H. Rampoldi, R. Zúñiga, O. Fernández Godard y timonel A. Artigue.

Octava carrera, a las 16.30, botes 4 remos largos, categoría Novicios, para cadetes. Tripulación No. 1, J. C. Costa, Alfredo Ugarte, Vigo Gotzche, Armando Artigue y timonel Federico Ugarte, contra No. 2, Eduardo Mollis, Ernesto Roux, Jorge Mackinlay, Ismael Palma y timonel Héctor Mackinlay.

Novena carrera, a las 16.45, doble par de paseo (reservada para señoritas); premio, 3 medallas de plata. Tripulación No. 1, Elena Tarelli, Ida Hug y timonel Héctor Mackinlay, contra No. 2 María Elisa Tarelli, Catalina O'Ryan y timonel Federico Ugarte.

Décima carrera, a las 17, botes de 4 remos largos asiento corredizo, distancia 800 metros: premio Marisa, 5 copas donadas por la niña María Sara San Miguel, Tripulación No. 1, Ricardo J. Conord, Guillermo Colombo, Roberto Zúñiga, O. Fernández Godard y timonel R. J. Tarelli contra No. 2, Juan Mandiá, Tomás Cavanagh, Marcelo Mandiá Ismael Palma y timonel Luis Riva.

FUTBOL

F. C. O. jugará hoy contra Quilmes

En la cancha del club Liniers, sita en Rivadavia al 12.000, se disputará hoy este partido correspondiente al campeonato del descenso a intermedia de ro, del Federal y del C. D. América, amarilla y negra.

No. 5: Eugenio R. Gret y Enrique Porro, del Ciclos C. Argentino; no ha elegido color.

No. 6: Antonio Malvassi y Nicodemo Malvassi, del C. C. Argentino; camiseta colorada.

No. 7: L. A. de Meyer y J. Comisso, del C. C. Nacional; colorada y azul.

No. 8: A. de Loma y Andrés San Martín, del C. D. América, camiseta celeste.

No. 9: Antonio del Gesso y J. Salatino, del C. D. América y Federal; verde y azul.

PREMIOS—

1a. categoría—

1o. Un reloj de oro con distintivo del Club esmaltado y botón de oro XII horas "Belluni"; 2o. Reloj de oro; 3a. Reloj de oro pulsera; 4o. Medalla grande de oro "Bigatti" y copa Club C. Federal; 5o. Medalla de oro "Dartiguelongue" y copa C. C. Federal; 6o. Medalla de oro Kaminski; 7o., 8o. y 9o. Medalla de vermeil.

2a. categoría—

1o. Copa "Gregorio Turón" y botón XII horas de oro "Belluni"; 2o. Un par de ruedas tubulares completas y copa Picardo y Cía.; 3o. Medalla de oro A. Farina y medalla de oro "Bigatti" chica; 5o. Medalla de oro Dartiguelongue; 6o. Equipo completo corredor ciclista y medalla de vermeil; 7o., 8o. y 9o. Medallas de vermeil.

COMISION DE CARRERAS—

Jurado de honor: Carlos Thays, Segundo Fautrier, Fco. Barbosa, Argelio Thamier, Godofredo y Leonardo Grassi.

Comisarios generales: Pedro Vaccario y Fco. C. Rad's.

Juez de salida y llegada: M. J. Grimolizzi; ayudantes: A. Riganti, A. Ghielmetti, C. Belluni, C. Bigatti, P. Figgini, H. Corona.

Cronometrista: A. Harsch.

Contadores de vueltas: D. Parga, Claudio Agosteo y J. Speroni.

Fiscales de relevo: F. Parga, J. Rodríguez y A. Parga.

(Continúa en la 8a. página)

Independiente Intermedia v. Estudiantes de La Plata

Este partido, por la competencia de reserva intermedia, se disputará en la cancha del club Argentinos del Sud, sita en Avellaneda, calles Caramillo y Roca.

El partido comenzará a las 17 horas y los cuadros formarán así:

F. C. Oeste: F. Pitner; L. Badino y A. Pini: F. Marcioli, J. Vigliola y P. Amicone; M. Casari, F. Funes, F. Roldán, F. Rivero y A. F. Prádanos.

Quilmes—J. Botasso; A. Villarini y A. Granuzzo; R. Storgato, P. Raggi y J. Cairo; L. Sandoval, S. Verazzi, G. Dannaher, R. Cherro y E. Quadrio.

Fiscalizará la lucha el juez M. Grispán.

No se efectuó la asamblea del Rácing

Por falta de número no se pudo efectuar la asamblea ordinaria de asociados del C. A. Rácing.

La C. D. ha convocado nuevamente para el viernes próximo.

AUTOMOVILISMO

Se cumplió ayer el raid Valparaíso-Buenos Aires

Con todo éxito los automovilistas E. Wiclow, H. Teique, A. Díaz y Fco. Montes de Oca finalizaron el raid Valparaíso Bs. Aires.

Los excursionistas salieron de Valparaíso el 28 de enero a las 4 horas, llegando el mismo día a las Cuevas, a las

Nueve equipos disputarán hoy la carrera ciclista de las XII horas

SE EFECTUARA EN EL PARQUE 3 DE FEBRERO

Por tercera vez, el Club Ciclista Federal hará disputar la clásica prueba de las XII horas.

La prueba comenzará a las 5 y 30 horas y se desarrollará sobre una pista de 1.130 metros más o menos, situada alrededor del campo de deportes del Club K. D. T.

Las autoridades del club organizador han encontrado la mejor acogida a todas sus solicitaciones ante la municipalidad, lo que hace esperar que la importante competición tendrá un normal desarrollo.

Existe esta vez en las XII horas un doble interés entre los participantes, debido a que el consejo de la Federación resolvió esperar el resultado de las XII horas, para poder formar el equipo que intervendrá en el campeonato rioplatense que este año se realizará en nuestro país.

El C. C. federal recibió una buena cantidad de premios para adjudicarlos a los participantes de la carrera de hoy, entre cuyos donantes se hallan: Gregorio Turón, César Belluni, Carlos Bigatti, Dartiguelongue y Toulouzas, A. Farina, Parga Hnos., A. Blanco, A. de Angelis, Picardo y Cía., B. Kaminski, etcétera.

EQUIPOS—

Los conjuntos inscriptos son:

No. 1: Emilio Ferrari y Daniel Carreroli, del Club Ciclista General San Martín, camiseta blanca y negra.

No. 2: Max Wolf y Ewal Ebner, del Moto C. B. A., blanca con cuello negro.

No. 3: Fernando Filení y J. López, del C. C. General San Martín, del B. A. M. C., violeta y blanca.

CASIMIRES

superiores para Trajes de

HOMBRES y SEÑORAS

Nuestros casimires tienen 150 cm. de ancho. Garantizamos la calidad, el tinte y la novedad de los dibujos.

Vendemos por metro

lindos paños lisos y de fantasía para "estilo sastre".

Nuestros precios muy reducidos

permiten realizar una gran economía.

Juan Vaysse

1345-Rivadavia-1345

LITERARIAS

DE HENRY BARBUSSE

CLARIDAD

(FRAGMENTO) — Traducción de Pedro Pellicena.

Y nosotros, ¿qué decir? Deletrear la gran carta que entrevemos humildemente. Dirigirse al pueblo que forman todos los pueblos: despierta, comprende, mira y ve, y después de haber reconstruido tu conciencia, falseada por la esclavitud, decide que hay que reconstruirlo todo.

Reconstruirlo de arriba abajo. Sí, esto ante todo. Si la carta humana no vuelve a crearlo todo, no habrá creado nada.

Las reformas que hay que hacer son utópicas y mortales si no son generales. Las reformas nacionales no son más que fragmentos de reformas. Nada de resoluciones a medias. Las resoluciones a medias hacen reír por su pequeñez desmesurada cuando se trata de detener el mundo en la pendiente de horror por la que rueda. Nada de resoluciones a medias, puesto que no hay medias verdades. Haz todo o no habrás hecho nada.

Sobre todo no dejes que emprendan las reformas los reyes. Esto es lo más grave que pueden enseñarte. Las iniciativas liberales de los amos que hicieron el mundo tal como es, no son más que comedias. Son medios de bloquear el progreso que ha de venir, de reconstruir el pasado detrás de revoques.

Jamás escuches tampoco las grandes palabras que profieren, las palabras que figuran en las fachadas y que parecen esqueletos. Hay proclamas oficiales que están plenas de la noción de la libertad y del derecho, que serían hermosas si dijesen verdad en lo que dicen. Pero los que las redactan no conceden el verdadero sentido a las palabras. No son capaces de querer ni de comprender lo que recitan. La única señal, indiscutible hoy, del progreso de las ideas es que no hay nada que no nos atrevamos a decir públicamente; eso es todo. No existen todos los partidos que parece que hay. Pululan tan numerosos como los cortes de vista, pero no son más que dos: los demócratas y los conservadores; todo acto público conduce fatalmente ya a uno, ya a otro, y todos los que gobiernan tienden siempre a legislar en sentido reaccionario. Desconfía y no olvides nunca que basta que ciertas afirmaciones estén emitidas por ciertas bocas, para que sea indispensable dudar en el acto. Cuando los antiguos republicanos desteñidos se interesan por tu causa, puedes estar seguro de que no es la tuya. Desconfía como un león.

No apartes los ojos de la sencillez del mundo nuevo. La verdad social es sencilla. Lo complicado es lo que hay por encima de ella: el cúmulo de errores y de prejuicios amontonados por eras de tiranos, de parásitos y de abogados. Esta convicción arroja verdaderamente un resplandor sobre el deber e indica el modo de cumplirlo. El que quiera llegar hasta la verdad, debe simplificar la fe brutalmente sencilla, si no está perdido. Búrlate de los conceptos sutiles y de las distinciones retóricas. Di en voz alta: esto es lo que es; y después: esto es lo que es preciso que sea.

Esta simplicidad, pueblo universal, no la alcanzarás nunca si no la coges. Si la quieres, hazla tú mismo con tus manos. Y te doy el talismán, la palabra extraordinaria y mágica: puedes.

Para ser juez de todas las cosas que existen, remóntate a los orígenes y llega hasta los términos finales. La operación más noble y más fecunda de la inteligencia humana es hacer tabla rasa con toda noción impuesta — intereses o ideas — y buscar, por en medio de las apariencias, las bases eternas. Así verás claramente, al principio de todo, la ley moral, y la noción de justicia y de igualdad se te aparecerá hermosa como el día.

Dueño de esta sencillez suprema, di: soy el pueblo de los pueblos; soy, pues, el rey de reyes, y quiero que la soberanía emane en todas partes de mí, puesto que soy la fuerza y el derecho. No quiero déspotas, disfrazados o no, grandes o pequeños: los conozco, no los quiero. La liberación incompleta de 1789 fué atacada por los reyes. La liberación completa atacará a los reyes.

Pero los reyes no son únicamente los soberanos uniformados en la pacotilla de las cortes. Ciertamente que los pueblos que tienen rey, tienen más tradición y más rebajamiento que los demás. Pero hay pueblos en que ningún hombre puede levantarse y decir: "Mi pueblo, mi ejército", y que, sin embargo, con fuerza más tranquila, realizan la continuación de la tradición monárquica. Hay otros por los que pasan grandes figuras de gobernantes democráticos; pero mientras no se derribe el conjunto de las cosas (siempre el conjunto, el conjunto sagrado), aquellos hombres no podrán hacer imposibles, y más tarde o más temprano su voluntad, demasiado hermosa, se verá aislada y despreciada. ¿Qué te importa, ante la formidable urgencia del progreso, la dosificación de los elementos que componen el viejo régimen del mundo? Todos los gobernantes se sostienen entre sí más sólidamente de lo que te imaginas por la máquina vieja de las cancillerías, de los ministerios, de la diplomacia y el ceremonial de hierro dorado, y aun cuando se hagan la guerra, hay entre ellos semejanzas inextinguibles que tú no ves. Rompe la cadena; suprime todos los privilegios; que haya igualdad.

Cualquier hombre vale tanto como otro. Esto quiere decir que ningún hombre lleva en sí privilegio alguno que le ponga por encima de la ley común. Se trata de una igualdad de principio y esto no se opone a la legitimidad de las diferencias que producen el trabajo, el talento o la moralidad. La nivelación no alcanza más que a los derechos del hombre, pero no al hombre. Tú no creas el ser; no lo construyes con barro viviente, como lo hizo Dios en las biblias; tú reglamentas. El valor individual, sobre el que algunos pretenden basarse, es relativo, inestable, y nadie puede juzgarlo. En un conjunto bien organizado, se cultiva y se hace valer automáticamente. Pero esta anarquía magnífica no puede reemplazar en el principio del estatuto humano a la evidencia de la igualdad.

El pobre, el proletario, es más noble que otro hombre, pero no es más sagrado. En verdad, todos los trabajadores y todos los hombres honrados son iguales. Pero los pobres los explotados, son millar y medio de millones. Tienen el derecho porque tienen el número. La ley moral no es más que la ejecución como orden imperativa del interés general. Implica siempre, bajo formas diversas, la limitación necesaria de los intereses individuales, unos por otros; es decir, el sacrificio de uno a muchos, de muchos a todos. La idea republicana es la traducción cívica de la moral; lo que es antirrepublicano, es inmoral.

Las mujeres son, socialmente, iguales, sin restricción, a los hombres. Los seres que radian y que paren, no se hicieron exclusivamente para prestar o dar el calor de su cuerpo. Es justo que el trabajo se divida, se disminuya y se armonice en sus manos. Es justo que el destino humano se apoye también en la fuerza de las mujeres. El peligro que puede presentar en un principio su amor instintivo por lo que brilla, lo compensa la felicidad con que todo lo colorea con sus propios sentimientos y el carácter total que toman sus menores impulsos. La leyenda de su incapacidad es una bruma que disiparás con un gesto, con un dedo. Su advenimiento está en el orden de las cosas y también está en el orden esperar con el corazón lleno de esperanza el día en que caiga la cadena social y política de la mujer y en que, de golpe, la libertad humana sea dos veces mayor.

Pueblo del mundo, funda la igualdad hasta los confines de tu gran vida. Funda la república de las repúblicas, esto es, la dirección común y al aire libre, sobre todo la superficie en que respiras, de los asuntos exteriores, la comunidad de las leyes de trabajo, de la producción y del comercio. La división de estas altas organizaciones sociales y moralidades por nacionalidades o por uniones limitadas de nacionalidades (engrandecimientos que no son más que empequeñecimientos) es artificial, arbitraria y perniciosa. Las pretendidas cohesiones individuales de los intereses nacionales se desvanecen cuando se examinan de cerca. No hay más que intereses individuales, y un interés general. Cuando decimos: "yo", quiere decir: "yo". Cuando decimos: "nosotros", quiere decir: "los hombres" Mientras una sola y única república no llene el mundo, todas la liberaciones nacionales no serán más que principios y señales.

Así desarmarás las patrias y reducirás el ideal de patria a la poca importancia social que debe tener. Suprimirás las fronteras militares y las barreras económicas y comerciales que son peores aun. El proteccionismo introduce la violencia en el desarrollo del trabajo: presenta el desequilibrio mortal del militarismo. Suprimirás lo que se justifica entre naciones y que se llama entre individuos: asesinato, robo y competencia desleal. Suprimirás los conflictos, mucho menos por las medidas directas de vigilancia y de orden que tomes, que por que habrás suprimido los causas. Las suprimirás, sobre todo, porque serás tú quien lo hagas, tú solo en todas partes, con tu fuerza invencible y tu conciencia lúcida, virgen de cálculo. No te harás la guerra a ti mismo.

No tendrás miedo de los antiguos encantamientos ni de los templos. Tu razón gigante destruirá el ídolo que ahogaba a sus fieles. Saludarás las banderas por última vez. Al antiguo entusiasmo que mecías la pueril idad de los antepasados, dirigirás el tranquilo adiós definitivo. Entre las calamidades del pasado hay horas enternecedoras. Pero la verdad es más fuerte y no tiene límites ni en tierra ni en mar.

Cada patria será una fuerza moral y no una fuerza brutal, y al paso que las fuerzas brutales tienen que chocar entre sí, las fuerzas morales, poderosamente, se armonizan.

La república universal es la consecuencia ineluctable de la igualdad de los derechos de toda la vida. Partiendo de la noción de igualdad se llega a la internacional popular. Si no se llega es que no se ha elegido el razonamiento recto. Partiendo del punto de vista opuesto: Dios, el derecho divino de los papas, de los reyes y de los nobles, la autoridad y la tradición, se llega por caminos fabulosos, desprovistos de lógica, a consecuencias opuestas. No hay que dejar de creer que sólo se trata de dos doctrinas, una en presencia de otra. Todo está sometido a la razón, la razón suprema, que la humanidad mutilada y herida en los ojos, ha divinizado en las nubes.

* * *

Suprimirás el derecho de los muertos, la herencia del poderío, sea el que sea; la herencia que, en todos sus grados, es impuesta: la tradición se apodera de ella y es un atentado contra el orden del trabajo y la igualdad. El trabajo es una gran obra cívica que todos y todas, sin excepción, deben compartir bajo pena de rebajarse. Esta participación la reducirá por cada uno a proporciones dignas e impedirá que sean devorados los destinos.

No admitirás la propiedad colonial de los Estados, que pone manchas en libélulas, de cuerpo verdoso azulado y

(Continúa en la 2a. página)

DOS NIÑOS DEL PLOEMANACH — Por Gustavo Pierre.

EL RINCON DE LOS NIÑOS

ABEJA

POR ANATOLE FRANCE

CAPITULO VII

Donde se explica cómo fueron al lago Abeja y Jorge

Al día siguiente, después de almorzar a las doce, mientras la duquesa se hallaba en su aposento, Jorge cogió a Abeja de la mano.

—¡Vamos! — la dijo.

—¿Dónde?

—¡Calla!

Y bajando la escalera atravesaron los patios.

Cuando hubieron pasado la portería, Abeja preguntó por segunda vez a dónde iban.

—¡Al lago! —respondió Jorge resueltamente.

La señorita Abeja, abriendo la boca, quedóse atónita. Ir tan lejos sin permiso de nadie, y con zapatos de raso (porque llevaba zapatos de raso), ¿era razonable?

—Hemos de ir, y no es preciso para ello ser razonable.

Tal fué la sublime contestación de Jorge a Abeja. Había querido avergonzarle, y ahora se mostraba sorprendida... Ya era él quien la recomendaba desdeñosamente que se consagrase a jugar con sus muñecas. Las mujeres provocan a las aventuras y luego las evitan. ¡Sí, eran ilusas y cobardes! Que Abeja se quedara: iría él solo.

Ella le detuvo agarrándosele a un brazo; él la rechazó. Entonces se colgó al cuello de su hermano.

—¡Hermanito! — decía sollozando —. Yo te seguiré.

Jorge se dejó conmover por tan hermoso arrepentimiento.

—Vamos — la dijo —, pero no atravesemos la ciudad porque podrían vernos. Es preferible bordear los muros y tomar la carretera por el atajo.

Y avanzaban cogidos de la mano, mientras Jorge explicaba el plan que había formado.

—Seguiremos — decía — el mismo camino que para ir a la ermita; seguramente divisaremos el lago como el otro día, y entonces iremos a él atravesando los campos en línea de abeja.

"En línea de abeja" es una rústica y hermosa manera de decir en línea recta, pero rieron porque les hizo gracia que el nombre de la niña se mezclase tan inesperadamente en sus propósitos.

Abeja cogió flores en los linderos; eran flores de malva, verbascos, asteres y crisantemas, con las cuales hizo un ramo; las flores se marchitaban por momentos entre sus manecitas, y daba compasión verlas cuando Abeja atravesó el ruinoso puente de piedra. No sabiendo qué hacer de su ramo, pensó arrojarlo al agua para que refrescara; pero resolvió ofrecérselo a la "Mujer sin cabeza".

Rogando a Jorge que la cogiera en brazos, aupándola, pudo colocar su manojo de flores campestres entre las manos cruzadas de la vieja figura de piedra.

Cuando estuvo distante, al volver la cabeza vió que una paloma se posaba en el hombro de la estatua.

Después de caminar largo rato, Abeja dijo:

—Tendo sed.

—Yo también — contestó Jorge —; pero el río está lejos, y no veo aquí ningún arroyo ni fuente alguna.

—El sol es tan abrasador que los habrá secado todos. ¿Qué hacer?

Así hablaban y se lamentaban, cuando vieron venir hacia ellos a una campesina cargada con una cesta de fruta.

—¡Cerezas! — exclamó Jorge —. ¡Qué lástima no tener dinero para comprarlos!

—Yo tengo dinero — dijo Abeja.

Sacó de su bolsillo una bolsa que contenía cinco monedas de oro, y dirigiéndose a la campesina:

—Buena mujer — la dijo —, ¿quiere usted darme tantas cerezas como puedan caber en mi falda?

Y al decir esto levantaba con las dos manos el borde de su falda. La campesina echó en ella dos o tres puñados de cerezas. Abeja, sujetando con una sola mano su falda, tendió con la otra una moneda de oro a la mujer y la dijo:

—¿Es bastante?

La campesina cogió aquella moneda de oro que hubiera bastado para pagar espléndidamente todas las cerezas del cesto, el árbol que las había producido y el terreno donde estaba plantado aquel árbol; después, respondió astuta:

—No la pido más porque me agradezca el favor, princesita.

—Siendo así — replicó Abeja —, llene de cerezas el sombrero de mi hermano y le daré otra moneda de oro.

Dicho y hecho. La campesina siguió su camino, preguntándose en qué media de lana o en qué jergón escondería aquellas dos monedas de oro. Y los dos niños siguieron adelante comiendo cerezas y tirando los huesos a un lado y a otro.

Jorge eligió las cerezas que estaban unidas de dos en dos para hacer unos pendientes a su hermanita, y sonreía viendo aquellos hermosos frutos gemelos, de carne colorada, balancearse sobre las mejillas de Abeja.

Una piedrecita detuvo su alegre marcha. Habíase metido en el zapato de Abeja, que comenzó a cojear. A cada salto que daba sus bucles rubios se agitaban sobre sus mejillas, y así, cojeando, fué a sentarse en el declive del camino. Allí su hermano, arrodillado a sus pies, la quitó el zapatito de raso; al sacudirlo, cayó al suelo una piedrecita blanca. Abeja, contemplando sus pies, dijo:

—Hermanito, para volver al lago nos pondremos botas.

El sol descendía ya en el firmamento radiante; una ligera brisa acarició las mejillas y el cuello de los jóvenes viajeros que, refrescados y reanimados, prosiguieron valientemente su jornada. Para andar más entretenidos cantaron, y cogiéndose de las manos reían al ver agitarse delante de ellos dos sombras unidas.

Cantaban así:

"Lleva cargado el pollino
con el grano del granero,
y se dirige al molino
donde muele el molinero.
"Tantarantán, tantarantán"
canta la moza y camina:
"del trigo se hace la harina,
de la harina se hace el pan,
tantarantán".

Pero Abeja interrumpiendo su cantar, exclamó:

—He perdido mi zapatito, mi zapatito de raso.

Efectivamente, lo había perdido. El zapatito, cuyos cordones de seda se desataron, yacía lleno de polvo en el camino.

Entonces volvió la cabeza, y viendo las torres del castillo de los Clarides borrosas entre la niebla lejana, sintió su corazón oprimido, y se inundaron de lágrimas sus ojos.

—Los lobos nos comerán — dijo — y nuestra madre, sin nosotros se morirá de pena.

Por Jorge, devolviéndola su zapato, la dió ánimos.

Cuando la campana del castillo avise la hora de comer, ya estaremos de regreso en los Clarides. ¡Adelante!

"Al final de su camino
la recibe el molinero.
"—Yo moleré en mi molino
el grano de tu granero.
Tantarantán tantarantán.
Verás tú qué blanca y fina
sale del trigo la harina
para que amases el pan.
Tantarantán".

—¡El lago, Abeja, mira! ¡El lago, el lago!

—¡Sí, Jorge! ¡El lago!

Jorge gritó ¡hurra! tirando al aire su sombrero; Abeja era demasiado prudente para hacer otro tanto con su toca; pero quitándose el zapato, que no se le sujetaba en el pie, lo tiró también al aire por encima de su cabeza en señal de alegría. Allí estaba el lago en el fondo del valle, cuyas vertientes formaban, rodeando el círculo de la superficie plateada, una inmensa copa de follaje y flores. Allí estaba tranquilo y puro, y una ligera ondulación estremecía con tenue desperezo la verde hierba de sus orillas. Pero los dos niños no descubrían en el bosque ningún camino que condujera a aquellas hermosas aguas.

Mientras lo inquirían, les picaron en las pantorrillas las ocas de una mozuela que, vestida con una piel de cordero, manejaba una larga vara. Jorge la preguntó su nombre.

—Gilberta.

—Pues bien, Gilberta; ¿Por dónde se va al lago?

—No se puede ir.

—¿Por qué?

—Porque . . .

—Pero, ¿y si se pudiera?

—Si se pudiera habría un camino, y para ir se tomaría el camino.

Las palabras de la pastora no admitían réplica.

—Vamos—dijo Jorge—; sin duda encontraremos más adelante alguna senda oculta entre los árboles.

—Y cogeremos avellanas—dijo Abeja— y nos las comeremos, porque tengo hambre. Es preciso que, cuando volvamos al lago, traigamos una cesta llena de comestibles.

Jorge replicó:

—Haremos lo que tú dices, hermanita. Reconozco ahora lo acertadamente que obraba el escudero Fielcorazón cuando al partir, dirigiéndose hacia Roma, cargó con un jamón para aplacar el hambre y una damajuana llena de vino para la sed. Pero apresura el paso, pues aun cuando no sabemos que hora es, noto que declina la tarde.

—Los pastores conocen la hora mirando al sol—dijo Abeja—, pero yo no soy pastora. Sin embargo, me parece que el sol estaba sobre nuestra cabeza cuando salimos, y le veo que se oculta detrás de la ciudad y del castillo de los Clarides. Deberíamos enterarnos de si ocurre lo mismo todos los días y de lo que significa esto.

Mientras hacían tales observaciones, una nube de polvo se alzó en el camino y advirtieron a dos caballeros que avanzaban al galope; sus armas resplandecían. Los niños, muy asustados, fueron a esconderse entre la espesura.

—Serán ladrones, o mejor dicho, ogros— pensaron.

En realidad, eran los guardias que la duquesa de los Clarides había enviado en busca de los menudos aventureros.

Los niños hallaron en la espesura un sendero tan estrecho que nunca lo frecuentaron los enamorados, pues no era posible andar por él dos personas juntas dándose la mano, como acostumbran los novios. Por esta razón no encontraban huellas de pisadas humanas; únicamemnte veían el rastro de una multitud de pies hundidos.

—Son pisadas de diablillos—dijo Abeja.

—O de corzas—dijo Jorge.

Aquella duda no ha sido aclarada. Pero es indudable que aquel sendero descendía en suave pendiente hasta el lago, y éste apareció pronto a los niños con su lánguida y silenciosa belleza. Los sauces arqueaban sobre la orilla su flexible ramaje. Las cañas balanceaban sobre las aguas sus lanzas erguidas y sus ligeros penachos, formando grupos, como islas temblorosas en torno de las cuales los nenúfares desplegaban sus grandes hojas en forma de corazón y sus flores del color de carne blanca. Sobre aquellas islas floridas las

DE H. W. LONGFELLOW

EL SUEÑO DEL ESCLAVO

Traducción de JOSE PABLO RIVAS

Junto al arroz no recogido,
con la brillante hoz en la mano,
desnudo el pecho, y los cabellos
dentro la arena sepultados,
duerme, rendido de fatiga,
y otra vez, sueña el pobre esclavo.

Ve de su patria el ancho Nilo
y los floridos, bellos campos
donde una vez, bajo las palmas
un rey de allí, saliole al paso,
y las errantes caravanas
que de los montes van bajando.

Y se imagina de sus hijos
que tanto adora, estar al lado,
y que le besan las mejillas
y que le cogen de la mano,
y una gran lágrima de fuego,
rueda a la arena, de sus párpados

Después, un rápido galope
corre del Níger a lo largo,
forman la brida anillos de oro,
y marcialmente, a cada salto,
suena la vaina de su acero
y del corcel hiere los flancos.

Vuelan ante él los fenicópteros
cual roja enseña en el espacio,
y son su guía, hasta que llega
do el tamacindo crece ufano:
se ven de Cafre las techumbres,
y el mar, sereno y azulado.

Llega la noche; el león ruge,
las hienas aúllan en sus antros,
el cocodrilo audaz se oculta
entre los juncos, asustado,
y un gran redoble de tambores
oye en sus sueños el esclavo.

De libertad un himno ardiente
en la floresta alzan los pájaros
y hasta el simoun, en el desierto,
se abre tan libre y fiero paso,
que él se estremece y se sonría
de vivo gozo al escucharlo.

Ya no herirá más sus espaldas,
del capataz, el fiero látigo;
ni sentirá el calor ardiente;
pues fué su sueño su descanso,
que en él, la muerte bienhechora
quebró los grillos del esclavo.

DE A. ZOZAYA

= VIEJOS =

Lo primero que he hecho al levantarme, ha sido abrir la ventana.—Buenos días, vecina. ¿Trabajando, eh?—Terminando mi disfraz de esta tarde.—¡Caramba! ¡Quién pudiera acompañar a usted!—¿Sabe usted lo que dice el periódico?—Si usted no me lo cuenta...—Que hay que matar a todos los viejos.

He sentido un escalofrío de terror y he corrido hasta colocarme frente al espejo. Debo decirlo sin modestia; no he encontrado una cana en mi cabeza, ni un desfallecimiento en mi corazón, ni gota de veneno en mi sangre, ni un adarme en mi espíritu de cansancio. ¡Ah —me he dicho, como Chenier,—morir teniendo en mis manos rebosante la copa de la vida! Todavía no, amigos míos. ¡Todavía no!

Y matar a los viejos... ¿por qué? Por mi parte no me siento verdugo, y además, ¿cómo conocer a los jóvenes? La juventud es idealidad, y hay tantos hombres sin ideales... La juventud es vida, y hay tantos hombres muertos... Hay quién se inclina al peso de los años manteniendo su espíritu inflexible y quien camina gallardamente con la mocedad en el rostro y lleva la conciencia encorvada en fuerza de ajusticiarse en ella a sí mismo.

¿Hay que matar a la decrepitud? Matemos. Pero sepamos de una vez en dónde están los jóvenes, para aclamarles, para coronarles de pámpanos, para sentarles al banquete socrático, en espera de la arrebatadora elocuencia que nos cautive, del noble entusiasmo que nos atraiga, y sin el cual la juventud no es sino una anticipación desventurada de esa edad en que el corazón se deseca y la idealidad se marchita.

—Vecina: por una vez el periódico ha hablado como un libro. Es preciso matar a los viejos. Hoy es ya Carnaval y voy a celebrarlo decapitando mentalmente todo lo viejo, todo lo rancio, todo cuanto representa anacronismo, debilidad, degeneración y agonía. He afilado bien la segur. ¡Oh viejos, preparaos a bien morir!

Pero vosotros, jóvenes escépticos, fríos, agotados, degenerados, enfermos, especuladores, retrógrados, misoneístas hipócritas, preparaos también, que aquí está Guillotín con su limpia cuchilla. Tenéis cabellos negros. Pero ¿yo que sé si os los habéis teñido? Podéis llamaros jóvenes; pero la decrepitud tiembla en vosotros.

¿Que no me entiende usted, vecina? No importa. Sé que va usted a Recoletos y puede ayudarme a matar gente vieja. Si ve usted que un joven le asalta, le empuja, le maltrata, le arroja papelillos al rostro, le golpea con objetos ridículos y ríe brutalmente, dele usted por difunto. Es un viejo que se ha teñido las canas, un valetudinario que no ama a la mujer, que no conoce las ternuras de que es capaz. Si encuentra usted un arrogante mancebo que se santigua en plena calle, que abomina al hablar de los adelantos modernos y asegura que es necio luchar por las ideas, avise usted a la parroquia para que le preparen y no vaya a perder con la vida la biennaventuranza.

Vamos a acabar de una vez con lo viejo, con lo gastado, con lo que se cae por flojedad o por podredumbre. Para rato tenemos, vecina. Pero ¡por Dios! no vaya usted a matarme al Carnaval, que ya está el pobre bastante apurado, sin necesidad de puñal de misericordia.

Ya verá usted, vecina, ya verá usted, fuera del sol que nunca se apaga, fuera de la belleza que siempre se renueva, cuántas cosas viejas hay esta tarde en Recoletos. Los mascarones, los atropellos, los cien mil desgraciados que van a ver con mansedumbre cómo se divierten dos mil afortunados con dinero. Y en el alma de todos, ¡cuánta vejez y cuánta ruina, cuánto sillar sacado de quicio, cuánto puntal apolillado, cuánta pared que se hace polvo! Tendremos que matar a tantos... a tantos, que aquello va a ser un retablo en que toda mujer será Melisendra y todo varón el Rey Sobrino. Vaya usted quitando cabezas de gente que piensa como se pensaba en tiempos del Cid, o de Torquemada, o de Calomarde: de gente gastada, escéptica, que se burla de la vida para disimular su agotamiento; de gente que se asusta de todo, que se escandaliza de todo... ¡Bonito va a quedar Recoletos en Carnaval!

Y aun es fácil que a nosotros mismos nos alcance la pena. Todos llevamos algo viejo adentro, muy adentro, algo caduco que con sobresalto sentimos vacilar y desmoronarse y caer envuelto en monótonas melodías... En fin, la ley es dura, pero hay que cumplirla. Todo lo viejo estorba. Y si nosotros también perecemos en aras de esa gran juventud, que no parece por ninguna parte, ¿qué le hemos de hacer, encantadora vecina? Que nos entierren juntos.

DEPORTES

(Continuación de la 6a. página)

Control planillas: F. Tello, J. C. Etcheverry y Fco. Miranda.

Habiéndose conseguido de la municipalidad 4 palcos, se han repartido invitaciones oficiales para presenciar la prueba.

CICLISMO

Resoluciones de la Federación Ciclista Argentina

En la última reunión del consejo directivo de la F. C. A. con otros asuntos se consideraron los que a continuación se detallan:

Resultado de la Rosario-Bs. Aires—25|1: Informe del delegado que actuó en la llegada que concuerda con el resultado presentado por el Cicles Club Argentino. En virtud de ello queda desestimado el reclamo del corredor Fernando Filoni y además por no ofrecer dudas la clasificación final, según informan otros delegados que presenciaron la llegada. Queda clasificado 1o., Saavedra y 2o. Filoni y aun en suspenso el 8o. puesto por falta de informes del club organizador.

Carrera Bernal - La Plata-Bernal — 18|1.—El C. C. Bernal informa por nota 29|1 de la descalificación de tres corredores por haber violado la reglamentación de la prueba. El C. C. Gral. San Martín, nota 4 cte., formula una serie de cargos contra el organizador y reclama la clasificación obtenida por sus asociados Carremoli y Dalprá.

Se resolvió pedir al C. C. Bernal informes respecto a esta carrera.

Campeonato del río de la Plata — Federación Ciclista Uruguaya: Manifiesta aceptar el recorrido, la designación de juez de llegada y que en breve comunicará la composición de su tiene a estudio la reglamentación de equipo representativo. Expresa que tiene a estudio la reglamentación de amateurs y profesionales, de acuerdo con las disposiciones de la U. C. I., lo que se observa con agrado. Este consejo directivo recuerda que hoy, a las 21.30 horas, se efectuará una reunión especial para formar el equipo argentino.

Club Ciclista Porteño — El delegado Bellón, haciéndose cargo de denuncias que le fueron hechas, presenta una moción tendiente a que se compruebe si el C. C. Porteño, en la actualidad, conserva las condiciones necesarias para estar afiliado. Después de una discusión sobre la actuación de este club, en la que interviene el delegado del mismo, resuélvese emplazar a la afiliada en cuestión para que presente en la reunión del jueves 12 del corriente sus libros de actas y de caja y las matrices de los recibos de cuotas mensuales de los asociados.

Solicitud de afiliación — Sport Club Los Andes, de Mendoza, nota 31 de enero, informa de su reciente constitución y solicita afiliarse, para lo cual se le enviarán todos los informes pertinentes, a fin de que puedan cumplir los requisitos indispensables, después de lo cual será considerado el pedido de afiliación.

Medidas disciplinarias —El corredor Nicodemo Malvassi abona la multa equivalente al mes de suspensión que le fué aplicado en la reunión anterior, con lo cual queda nuevamente habilitado para intervenir en carreras.

Francisco I. Vivas, A. Rubio, F. Silvano y A. Vizzi, suspensión de un mes a partir del 15 de enero de 1925, según comunica la Federación de Santa Fe en su boletín informativo.

Profesionales — Por competir contra un profesional en la reunión del Buenos Aires Moto Club del 1o. del cte. se resuelve declarar corredores ciclistas profesionales a Pedro Ferraris y Alberto Maubert, ambos del Buenos Aires Moto Club, haciendo constar que Ferraris ha expresado conformidad para ser declarado profesional y que Maubert ha solicitado él mismo licencia en ese carácter.

Licencias—No siendo observadas se conceden las 17 licencias de 3a. categoría, 1 de 2a. y 1 de la 1a., solicitadas en la reunión anterior. También se concede licencia de 2a. categoría a Ewald Ebner, del Buenos Aires Moto Club.

Se da entrada en la forma de costumbre a las siguientes solicitudes de licencia de corredor para 1924-1925:

Profesional: Alberto Maubert, Buenos Aires Moto Club; 1a. categoría: José Derromedis, C. C. Recreativo Bahiense, Juan A. Ercoli ídem, Santiago Tomachelli, C. C. Platense; 2a. categoría: Pablo Fost (hijo), C. C. Recreativo Bahiense, Isidro P. Corteccia, C. C. Velocidad y Resistencia, Juan Pérez (hijo) ídem, Valentín Franzoi ídem; 3a. categoría: Felipe Ostuni, Sportivo Pedal Club, José R. González C. C. Buenos Aires, Mateo Rosa ídem, Emilio Medali (hijo) C. C. Velocidad y Resistencia, Juan J. González ídem.

Se concede licencia de 2a. categoría al corredor Juan Ghio, del Cicles Club Federal, de 3a. categoría.

MOTOCICLISMO

Raid Buenos Aires-Córdoba

Antonio Gaudino intentará hoy cumplir en el día el raid Buenos Aires, Córdoba, en motosidecars, con etapas intermedias y dentro del menor tiempo posible.

El corredor, que irá acompañado por el señor Scaglia, intentará la prueba en motosidecars de 12 c. f., partiendo de plaza del Congreso, a las 3 del día de hoy, para seguir el siguiente trayecto: Pergamino, San Nicolás, Rosario, Cañada de Gómez, Bell Ville, Villa María y Córdoba.

En las diversas ciudades del recorrido se instalarán comisiones de control, formadas por entidades deportivas de las mismas.

Pedro Perelló abandonó ayer el sanatorio

El motociclista Perelló que, como se recordará, estaba internado en un sanatorio a consecuencias de las heridas que se produjera durante el desarrollo de la carrera por el premio Branca, fué trasladado ayer a las 15 horas a su domicilio particular, visto el proceso satisfactorio de sus dolencias.

---

de alas brillantes trazaban, con su vuelo estridente, curvas enmarañadas.

Y los dos niños sumergían con delicia sus pies ardorosos en la arena húmeda, donde crecen las piceas frondosas y las espadañas de largas flechas. Los junquillos les ofrecían los perfumes de sus blancas flores; en torno suyo el llantén despiegaba su encaje a la orilla de las aguas dormidas que los epilobos estrellaban con sus flores violáceas.

(Continuará).

CLARIDAD

(Continuación de la 7a. página)

el mapa mundi y que no se justifica por razones confesables y organizarás la abolición de esta esclavitud colectiva. Dejarás subsistir la propiedad individual de los vivientes. Es justa porque su necesidad es inherente a nuestra condición de vivientes y porque hay casos en que no se puede separar el derecho de propiedad de la esencia del derecho; además, el amor a las cosas es una pasión como el amor de los seres. La organización social no tiene por fin anular sentimientos y satisfacciones, sino al contrario, permitir que florezcan, en límites que no lesionen a otros. Es justo disfrutar de lo que se ha ganado claramente con el trabajo propio. Y esta sencilla aclaración estalla ya en el mundo viejo como una maldición.

Arroja para siempre, a todas partes, a los malos maestros de la escuela sagrada. La instrucción rehace incesantemente toda la civilización. El espíritu del niño es demasiado precioso para no ponerlo bajo la protección de todos. Los jefes de familia no son libres para tratar según su capricho la ignorancia que aportan las juventudes; no tienen esta libertad contraria a la libertad. Un niño no pertenece en cuerpo y alma a sus padres; es una persona y hieren los oídos esta blasfemia — residuos de las despóticas tradiciones romanas — de los que hablan de los hijos muertos en la guerra: "He dado mi hijo". No se puede dar un ser humano y toda inteligencia pertenece ante todo a la razón.

Ni una sola escuela en que se enseñe la idolatría, en que las voluntades del mañana crezcan bajo el terror de un Dios que no existe y en el que van a confundirse, y hasta a justificarse tantas acciones malas. Basta de tradición y de politeísmo patriótico, que no deben existir. Además, suprimid los libros de texto en que se rodea con no sé qué prestigio lo más despreciable y lo más envilecedor que existe en el pasado de las razas. Unicamente historias universales, sólo las líneas grandes y las cumbres, las luces y las sombras del caos que constituye desde hace seis mil años las aventuras de doscientos mil millones de hombres.

Suprimirás en todas partes la publicidad de los cultos, borrarás el uniforme de tinta de los sacerdotes. Que cada uno guarde para sí su religión y que los sacerdotes permanezcan entre muros. La tolerancia frente al error es un error más grave. Se hubiera podido soñar con una iglesia prudente y reguladora, porque Jesucristo tendrá razón en su lección humana mientras existan almas. Pero los que se apoderaron de la religión y fabricaron la moral, envenenaron la verdad, y, además, durante dos mil años han demostrado que colocan sus intereses de casta junto a los de la ley sagrada del bien. Ninguna palabra; ninguna cifra bastará a dar una idea del mal que la iglesia ha hecho a los hombres. Cuando no ha oprimido ella misma y mantenido las tinieblas por fuerza, ha prestado su autoridad a los opresores y santificado sus pretextos y aun hoy está unida estrechamente con los que no quieren el reino de los pobres. Lo mismo que los patrioteros propagan la dulzura de la cuna familiar para provocar las guerras, invoca la iglesia la poesía de los evangelios; pero se ha convertido en un partido aristocrático como otros y cada señal de la cruz es una bofetada a Jesucristo. Del amor al suelo natal crearon el nacionalista, como de Jesús se hizo el jesuita.

PARTIDO SOCIALISTA

CAPITAL

III CONGRESO ORDINARIO

CONVOCATORIA

Convócase a los centros y agrupaciones de oficio de la capital al III congreso ordinario de esta Federación, que tendrá lugar los días 11, 14 y 15 del corriente, en la sala de la asociación "Vorwaerts", Rincón 1141, a objeto de considerar la siguiente

ORDEN DEL DIA:

1o. Designación de la comisión de poderes.
2o. Dictamen de la misma.
3o. Elección de la mesa del congreso.
4o. Reglamento de discusión.
5o. Designación de las comisiones internas.
6o. Informe de la Junta Ejecutiva.
7o. Informe del Grupo comunal.
8o. Despacho de las comisiones.

AGRUPACIONES QUE PUEDEN CONCURRIR AL CONGRESO Y COMPUTO DE VOTOS

	Votos
1a. (Liniers)	41
1a. (Mataderos)	40
1a. (N. Pompeya Norte)	45
1a. (N. Pompeya Sud)	36
1a. (Villa Lugano)	39
1a. (Vélez Sársfield)	53
2a.	90
3a.	146
4a.	148
5a.	97
6a.	127
6a. (Caballito Sud)	47
7a.	73
7a. (Caballito Norte)	59
8a.	123
9a.	78
10a.	60
11a.	58
12a.	132
13a.	94
14a.	102
15a.	74
16a. (Belgrano)	39
16a. (Saavedra)	55
16a. (V. Urquiza)	35
17a.	85
18a.	46
19a.	78
20a.	51
Femenino	35
A. de Empleados de Comercio	41
A. de Gráficos	54
A. de Choferes	51

INFORME DE LA JUNTA EJECUTIVA

El Centro Femenino no ha retirado aún el informe de la Junta Ejecutiva.

INFORME DEL GRUPO COMUNAL

Los centros y agrupaciones de oficio que no lo han hecho, pueden retirar de la Federación el informe del Grupo comunal.

NOMBRAMIENTOS DE DELEGADOS

Se ruega a los centros y agrupaciones de oficio comuniquen a la secretaría general el nombramiento de delegados, a la brevedad posible, a objeto de poder confeccionar las planillas respectivas.

José E. Pfleger,
secretario general.

Junta Ejecutiva

Se invita a los miembros de la Junta Ejecutiva a la sesión ordinaria que tendrá lugar el lunes 9 del corriente, a las 21 horas, a objeto de considerar la orden del día que se ha distribuído por secretaría.

El secretario general.

Asambleas y reuniones

Sección 1a. (Nueva Pompeya Norte) — Balbastro 468. Asamblea (continuación de la anterior) el martes 10, a las 20. O. del D.: Informe del grupo comunal al III congreso local, varios.

Sección 2a. — Monteagudo 90. Asamblea mañana 9, a las 20.30. O. del D.: A. B. C., movimiento de socios, expulsión de un afiliado, informe del delegado al 5o. congreso, circular Bunge y nombramiento de una comisión especial.

—Hoy domingo, a las 9 horas, continuará la asamblea extraordinaria iniciada días pasados. O. del D.: proposiciones al 3er. congreso local, informe del grupo comunal, nombramiento de delegado.

Sección 3a. — Suárez 2034. Asamblea extraordinaria (continuación de la anterior) mañana 9, a las 20.30, para tratar las proposiciones al próximo congreso local y designar delegado al mismo.

—Los carnets del año en curso se encuentran en secretaría, por lo que se encarece a los afiliados se sirvan retirarlos a la brevedad posible.

Sección 4a. — Olavarría 626. Asamblea mañana lunes, a las 20.30 (continuación de la anterior). O. del D.: Congreso local y nombramiento de delegados al mismo.

Sección 7a. — Río de Janeiro 730. Asamblea en segunda convocatoria mañana 9, a las 20 horas. O. del D.: A. B., mov. de socios, correspondencia, proposiciones al congreso local, nombramiento de delegados, informe del delegado al congreso de Córdoba, varios.

Sección 7a. (Caballito Norte) — Espinosa 805. Asamblea el martes 10, a las 21 (continuación de la anterior). O. del día: Renuncia de un miembro de la C. A.; asuntos a tratarse en el tercer congreso de la Federación; nombramiento de candidatos a miembros de comisión higiene; informes del comité electoral, de la comisión de fiesta, de la comisión voto general y del delegado al congreso extraordinario; asunto pago dietas diputados; nombramiento de la comisión de biblioteca; íd. de los revisores de cuentas; varios.

Sección 8a. — Loria 1341. Asamblea (continuación de la anterior) mañana lunes, a las 21. O. del D.: Informe del delegado al V congreso, ídem de la Junta, ídem del grupo de concejales, proposiciones al congreso local, nombramiento de delegado.

Sección 15a. (V. del Parque y V. Devoto) — Helguera 3235. Asamblea el miércoles 11, a las 20.30. O. del D.: A. B. C., movimiento de afiliados, propaganda política, cultural, local, varios.

—Se encarece a los afiliados retiren el carnet del corriente año, que se encuentra en tesorería, a la brevedad posible.

AGRUPACIONES SOCIALISTAS GREMIALES — **Empleados de Comercio** — Belgrano 1426. Asamblea (continuación de la anterior) hoy domingo a las 9 horas.

Choferes — Realizará asamblea extraordinaria mañana 9, a las 21, en el local Belgrano 1426. O. del D.: Acta; informe del delegado al congreso de Córdoba; impugnación de la credencial del delegado; acusaciones a la comisión de escrutinio.

Después de una hora de espera se sesionará como en segunda convocatoria, con el número que concurra.

Nota — Dada la importancia de los asuntos a discutirse en la asamblea, se recomienda puntual asistencia a todos los afiliados.

Juventudes Socialistas

Juventud Socialista "Edmundo Sansús" (sección 3a., circ. 13a.) — Asamblea hoy domingo, a las 8, en Santo Domingo 2752. Orden del día: A. B. C., mov. de socios, informe de la C. A., elección de un suplente, asuntos varios y nuevos.

Excursiones y picnics

Centro Socialista de la sección 10a. — Este Centro realizará un picnic hoy domingo, en el stand de la sociedad Tiro a Segno de Villa Devoto.

Durante el día será desarrollado un extenso programa de juegos, de habilidad y humorísticos, con valiosos premios para los vencedores. Una selecta orquesta amenizará el acto, ejecutando un variado y moderno repertorio de piezas bailables.

El precio de las entradas ha sido fijado en $ 0.50, las que se hallan en venta hoy en el lugar del picnic.

Centro Socialista de la 19a. — Organizado por este Centro se realizará un picnic en el recreo Guisetti, situado sobre el río Luján (Tigre) hoy domingo.

El precio de la entrada se ha fijado en $ 6, siendo válida para el viaje de lancha y almuerzo.

Las lanchas saldrán del Tigre a la llegada del tren que sale de Retiro (F. C. C. A.) a las 7.15 horas (vía Victoria).

No se suspenderá por mal tiempo.

Excursión al Delta — Organizada por el Centro de la 5a. y la biblioteca "Emilio Zola", hoy domingo se realizará una excursión hasta el recreo "El Progreso", en el río Paraná, contando a ese fin con los vapores "La Victoria" e "Isleños Unidos". Precio del pasaje: para hombres, $ 3; señoras y niños, $ 2.

Diversas

Centro Socialista de la 17a. — Fraga 419. La secretaría comunica a los afiliados del Centro que están listos los carnets de 1925, los que pueden ser retirados todos los días, de 21 a 23 horas. También se hace saber a los afiliados morosos que si no se ponen al corriente con la tesorería antes de la próxima asamblea, serán dados de baja, indefectiblemente.

BUENOS AIRES

Asambleas y reuniones

Barrio Piñeiro (Avellaneda) — Asamblea el martes 10, a las 20. Orden del día: A. B. C., nombramiento de la C. A. del Sindicato de oficios varios, movimiento de afiliados y morosos, nombramiento de dos corresponsales de LA VANGUARDIA, folleto referente a la Casa del Pueblo.

Una hora después de la fijada, se sesionará como en segunda convocatoria.

Junín — Asamblea mañana 9, a las 20.30. O. del D.: A. B. C., mov. de afiliados, renovación de comisiones, informes del delegado al congreso de Córdoba y del grupo de concejales que actuaron en 1924.

Wilde (Avellaneda) — Asamblea en segunda convocatoria hoy domingo, a las 9. O. del D.: A. B. C., renovación de la C. A., ayuda pecuniaria al comité electoral.

A la hora indicada se sesionará sea cual fuere el número de afiliados presentes.

Comité electoral de Avellaneda — Se reúne mañana 9, a las 20.30, en O'Gorman 208.

Nota — Los centros de Avellaneda, Wilde y Talleres pueden desde ya retirar de la imprenta los carteles sobre el asunto de la plaza General Paz, de Lanús.

Avellaneda — Asamblea el martes 10, a las 20. O. del D.: A. B. C., afiliados morosos, informe del delegado al V congreso, despacho de la comisión pro fomento de las bibliotecas del Partido en la localidad, integración de las siguientes comisiones: del Centro, de la biblioteca, de fiesta y pro fomento de las bibliotecas, nombramiento de dos revisores de cuentas y del corresponsal de LA VANGUARDIA.

Una hora después, de la señalada en la convocatoria, se sesionará con los afiliados presentes.

SANTA FE

Asambleas y reuniones

Carmen — Se invita a los afiliados a la asamblea que se realizará hoy domingo, a las 14. O. del D.: reorganización del Centro, nombramiento de la C. A., varios.

Rosario (Sección 10a. Talleres) — Asamblea el martes 10, a las 20.30. A. B. C., movimiento de afiliados, instalación radiotelefónica, informe de comisión, velada 19 del corriente, circular del C. S. 1a. (Nuevos Mataderos), cese campaña contra aguas corrientes, informes de los delegados al comité local, balances Federación S. S.

Rosario (1a. y 3a.) — Asamblea el miércoles 11, a las 21. O. del D.: A. B. C., movimiento de afiliados, elección de un revisor de cuentas, informe de la delegación al V congreso extraordinario, varios.

Conferencias y festivales

Centro Socialista de la sección 10a. (Rosario) — Este Centro ha organizado un festival artístico y conferencia a realizarse el jueves 19 del corriente, a las 20.45, en el cine Avenida, sito en avenida Alberdi 629.

Será desarrollado el siguiente programa: 1o. "Hijos del Pueblo", por la orquesta; 2o. Estreno de una película; 3o. Inauguración de la bandera del Centro. Cuadro vivo "Apoteosis del trabajo"; 4o. "La Internacional", por el coro; 5o. "Mi bandera", poesía de Justa Burgos Meyer, recitada por la niñita Angelita Cabral; 6o. Conferencia a cargo del diputado nacional doctor Adolfo Dickmann; 7o. "La Marsellesa", por el coro; 8o. Intermezzo de "Cavallería Rusticana", ejecutado por un notable cuarteto; 9o. "Toma al paesello", canzoneta napolitana, cantada por A. Gervasi; 10. Números de música, por la orquesta; 11. Exhibición de una cinta especialmente pedida para este acto.

Entrada: Hombres, platea, $ 0.40; señoras, señoritas y niños, 0.30; palcos, 0.50.

Se expenden en el local social, calle 17 número 1040 (Talleres).

CORDOBA

Asambleas y reuniones

Córdoba (capital 1a. sección) — Asamblea mañana lunes, a las 21. O. del D.: Informe del delegado al V. congreso extraordinario; informe y renovación de la C. de biblioteca; campaña electoral.

MENDOZA

Diversas

Renovación de comisiones — Han renovado sus comisiones administrativas los siguientes centros:

Centro Socialista de Chapanay (San Martín): Secretario general, Maximiliano Lezcano; de actas, Lucas Segundo Lezcano; tesorero, Juan C. Sarmiento; vocales: Oreste Gentile, Alberto Méndez, Juan F. Molina y José Soria; revisores de cuentas: Pedro Silva y Aniceto Arias.

Centro de Godoy Cruz: Secretario general, Julio M. Hernández; secretario de actas, Ulises Rousselle; tesorero, Ruperto G. González; protesorero, Santiago Palacio; bibliotecario, Tomás Ocaña; secretario escolar, Salvador Catapano; secretario fiscal, Alberto Freites; de propaganda Eduardo Alonso; corresponsal de LA VANGUARDIA, Arturo Freites (h.); revisores de cuentas: Anselmo Gorone, Pedro Perinetti y Ramón Giner.

Centro de Tunuyán: Secretario general, Benedicto Ulloa; de actas, Luzio A. Martínez; tesorero, Julio Medinas; vocales: Juan Ulloa, Donato Parlangeli, Ramón Ulloa y José R. Mercado; revisores de cuentas: Julio Gómez y Nicolás Gómez.

Centro de Gobernador Benegas: secretario general, Leonardo Palma; secretario de actas, Francisco S. Roldán; tesorero, Lorenzo Cruz; protesorero, Néstor Garay; Vocales: José M. Vargas, Víctor Ramírez, Juan José Caputti, Ceferino Maddio y Román Anzorena.

—En Lunlunta, departamento de Maipú, se ha organizado un subcomité de propaganda socialista, que designó como secretario general al ciudadano B. Marianetti; secretario de actas, Américo di Fabio; tesorero, José Auzi, y cuatro vocales.

Este subcomité en su última reunión ha resuelto intensificar la propaganda en los distritos de Lunlunta y Cruz de Piedra, donde se realizarán en el curso del corriente mes varios actos públicos.

Centro de Junín: secretario general, Isidoro Sánchez; secretario de actas, Amadeo Grigor; tesorero, Ramón García; vocales: Paulino Rentería, José Dimarco, Rafael Grigor y Damián Paredero; revisores de cuentas: Juan Cueto y Jaime Cardó.

ENTRE RIOS

Asambleas y reuniones

Concordia — Asamblea el miércoles 11, a las 21. O. del D.: A. B. C., expulsión de un afiliado, informe del delegado al V congreso extraordinario, renovación de la C. A., designación de corresponsal de LA VANGUARDIA, varios.

LA PAMPA

Asambleas y reuniones

Santa Rosa — Asamblea hoy domingo, a las 17. O. del D.: A. B. C., movimiento de afiliados, renovación C. A., dirección y administración de "Germinal", asunto Pico, informe delegado al congreso de Córdoba.

LOS PRECIOS

CAMBIOS

A continuación publicamos un cuadro demostrativo de lo que debe pagarse por los giros de moneda extranjera, según los cambios de ayer, tomados del Banco de la Nación, y lo que debería pagarse si el peso papel argentino conservara el valor legal de 44 centavos oro:

	Damos $ m/n.	Deberíamos dar
E. Unidos, 100 dólares	250.—	235.—
Inglaterra, 1 libra est.	11.92	11.20
Francia, 100 francos	13.46	12.65
Italia, 100 liras	10.38	9.76
España, 100 pesetas	35.73	33.59
Bélgica, 100 francos	12.86	12.09
Suiza, 100 francos	48.15	45.26
Montevideo, 100 pesos	241.20	226.73
Otras cotizaciones:		
Sucursal Banco de Boston		
Río de Janeiro, 1000 reis	0.28	0.263
Japón, 100 yens	96.02	90.26
Holanda, 100 florines	100.34	100.34

Valor real del peso papel

De acuerdo con estas cotizaciones, que acusan en nuestra moneda una depreciación de 6 o|o sobre el dólar el valor del peso papel argentino era ayer de pesos 0.41,36 oro.

TITULOS Y FONDOS PUBLICOS

Cotizaciones corrientes

Cédulas H. Argentina, 9a. serie, a 94.50; id. 11a., a 96.10; id. 13a., a 96.60; id. 14a., a 96.50; id. 17a., a 96.80; id. 18a., a 96.60; id. 19a., a 94.50; id. 20a., a 94.50; id. 21a., a 94.80; id. 22a., a 94.60; Santiago del Estero, 8 o|o, a 83; Bonos 7091, 3a. serie, a 83.50; id. 9142, a 87.50; id. 7091, 1a. serie, a 85; Crédito Argentino 1911, a 84.80; Municipales 6 1|2 (B), a 97; id. (A), a 95.

CAJA DE CONVERSION

Ley 3871: Saldo en caja, pesos oro sellado 451.782.984.018.

Circulación general: 1.319.797.739.72 pesos moneda nacional.

MERCADO DE CEREALES

Las ventas efectuadas ayer acusaron los siguientes precios:

Trigo tángaro, a $ 18.15; id. varias clases y calidades, de 15 a 17.60; triguillo, de 11 a 12.50; maíz amarillo, de 11.10 a 11.50; id. colorado, a 11.30; id. morocho, a 10.90; avena, de 9 a 10.40; cebada, de 11.40 a 12.20; cebadilla, a 9.20; lino, de 22.50 a 25.25; nabo, de 24.70 a 26; alpiste, de 24 a 28.50; id. inferior, a 18.

CAMARA GREMIAL DE CEREALES

Cotizaciones oficiales de ayer

Trigo — Barleta, a $ 17.30; id. de pan, 16.80; Bahía Blanca, a 16.65.
Avena — Dársena, a 9.70; Bahía Blanca, a 9.60.
Lino — 4 o|o, a 24.10.
Maíz — Amarillo, a 11.05.

BOLSA DE ROSARIO

Precios oficiales registrados ayer en esa Bolsa:

Trigo — Barleta No. 1, a $ 16.90; id. No. 2, a 16.40; id. No. 3, a 16.10.
Lino — 4 o|o, a 24.20.
Maíz — Amarillo, a 10.70.

MERCADOS DE HACIENDA

Liniers (vacunos)

Los negocios de hacienda realizados en el transcurso de la semana que ha terminado han acusado una baja general en los precios para todas las categorías de consumo y especialmente para las que no reunieran muy buenas condiciones de engorde. Los lotes de novillitos, vaquillonas y terneros especiales y gordos de buena clase se colocaron a precios firmes, no así los mamones, que encontraron plaza floja.

Los novillos especiales chilled beef y gordos pesados de congelar conservaron cotizaciones relativamente altas, pero en cambio los gordos de continente y livianos gordos tuvieron día a día una nueva depreciación.

La entrada del día fué de 5791 cabezas clasificadas así: novillos, 1987; vacas, 1684, y terneros, 2120.

Las compras efectuadas por los frigoríficos fueron las siguientes: Sansinena, 281; La Blanca, 682; Swift, 375; Armour, 575; Wilson, 370; The Anglo, 84.

He aquí las cotizaciones corrientes según clasificación:

Novillos especiales chilled beef, de $ 0.281 a 0.30 el kilo en peso vivo; id. id. para congelar, de 0.235 a 0.26; id. gordos para continente, de 0.24 a 0.26; id. generales para consumo, de 0.19 a 0.23; novillitos especiales y excep., de 0.245 a 0.268; id. gordos id., de 0.19 a 0.23; id. generales, de 0.15 a 0.17; vacas gordas y especiales, de 0.235 a 0.246; id. pesadas de grasa, de 0.19 a 0.23; id. gordas de saladero, de 0.15 a 0.18; id. flacas y de conserva, de 0.10 a 0.14; vaquillonas especiales para consumo, de 0.25 a 0.265; id. gordas, de 0.20 a 0.24; id. generales, de 0.14 a 0.18; terneros especiales, de 0.263 a 0.298; id. gordos, de 0.18 a 0.235; id. generales, de 0.1220 a 0.16; mamones gordos y especiales, sin operaciones; id. generales, de 0.12 a 0.23.

Liniers (porcinos)

En este mercado la entrada del día fué de 458 cerdos.

Los precios para cerdos flacos generales y de invernada variaron entre $ 0.35 a 0.43 el kilo; cerdos de media gordura, de 0.44 a 0.51; capones especiales de frigorífico, de 0.53 a 0.60; consumo, de 0.65 a 0.73.

Matanza (lanares)

Ayer se efectuaron las transaciones con cierta calma y con apreciables descensos en los precios.

La entrada del día fué de 13.183 animales, más un remanente anterior de 7934, habiéndose vendido durante la mañana 10.265 cabezas de la siguiente forma: Sansinena, 244; La Blanca, 923; Armour, 1648; Swift, 3605; Smithfield, 2100. Invernada, 318 cabezas.

Precios corrientes del día por cabeza: Capones pelados para frigorífico, de pesos 12 a 27.50; ovejas especiales peladas, pesadas, de 18.90 a 24; id. id. liviana, de 14.50 a 18; id. generales, para frig., a 7.50; borregos esp. pelados para frig., de 17.80 a 20.50; id. generales pelados para frig., de 13 a 16.50; id. id. de consumo, de 8 a 12.50.

Por libra de carne se cotizó a los siguientes precios: Capones especiales gordos y livianos, pelados, de $ 0.38 a 0.40 la libra; id. excepcionales y mayores de 65 libras; de 0.34 a 0.36; ovejas gordas y livianas, de 0.30 a 0.32; id. especiales pesadas, de 0.27 a 0.29; borregos especiales para frigorífico, de 0.48 a 0.50; id. generales id., de 0.45 a 0.47; corderos especiales y gordos para frig., sin cotización.

MERCADO DE ABASTO PROVEEDOR

Verduras y legumbres — En lo que corresponde a la colocación de las variedades de estos renglones no tenemos mayores cambios que reseñar por cuanto, habiéndose normalizado las entradas, los precios se mantienen dentro de una tendencia de acentuada flojedad.

Frutas secas del país e importadas — La abundancia de frutas hace que ellas se coloquen a precios bajos y favorables para los consumidores. En cuanto a las importadas su venta se realiza con cierta lentitud debido a que la abundancia de frutas de la estación hace que el interés se incline por éstas. De ahí que los precios de las de origen extranjero sean más bien flojos.

Frutas secas — Como el consumo de estas variedades es limitado en esta época los precios no ofrecen mayores alternativas, manteniéndose estacionarios dentro del siguiente margen:

Ciruelas de Estados Unidos tipo 40x50, de $ 16.30 a 16.50 el cajón de 11 kilogramos; coquitos chilenos, de 10.40 a 10.60 los diez kilos; nueces nuevas, de 10 a 10.50; almendras mollar de Tarragona, de 9.80 a 10; avellanas sicilianas nuevas, de 12 a 13.50; orejones de duraznos en tiras, de 9.50 a 9.80; maní de Tostado, de 4.50 a 5; pasas de uva común negra, de 5.20 a 5.40; id. moscatel, de 6.30 a 6.50; id. id. especiales de 8 a 8.20 el cajón de diez kilos.

MERCADO CIUDAD DE BUENOS AIRES

Precios corrientes obtenidos de los mayoristas:

Frutas — Bananas, de 1 a 2 el cacho; ciruelas, de 5 a 8 el cajón; duraznos, de 2 a 6; manzanas del país, de 4 a 6; id. deliciosas, de 18 a 20; naranjas Brasil, de 16 a 20; sandías, a 35 el ciento; uva negra y moscatel, de 7 a 8 el canasto; limones, de 7 a 8 el cajón.

Verduras — Arvejas, de 5 a 5.50 los diez kilos; chaucha balín, de 1.50 a 3; papa nueva, de 1.80 a 2.20; id. boche, a 2.50 el cajón; zapallitos, de 0.10 a 0.15 la docena.

Pescado — Corbina, a $ 8 el cajón; pescadilla, a 8; merluza, a 14; pejerrey grande, a 0.80 el kilo; sábalo, a 1.50 la docena.

MERCADO CENTRAL DE FRUTOS

Precios registrados en las ventas efectuadas ayer:

Lana cruzas mediana y fina, de $ 18 a 25 los diez kilos; id. gruesa, a 20; id. Chubut, a 19; id. de Entre Ríos, a 27.

Pieles lanares, lanudo consumo, de $ 1.60 a 1.75 el kilo; id. derecho, de 1.40 a 1.55; id. corto y pelado, consumo, de 11.10 a 1.15; id. borregos, de 1.25 a 1.30.

Cueros vacunos, de $ 13 a 14.20 los diez kilos; id. becerros y nonatos, de 13.50 a 14.20; id. salados, a 0.72 el kilo; id. de potro, de 8 a 9.20 cada uno.

Pieles de corderitos, a $ 8.20 la docena; id. de liebre, a 0.30 cada una.

Cerda, de $ 18 a 25 los diez kilos.

MERCADO DE PAPAS

En las diferentes estaciones de arribo del producto se vendió ayer el mismo a precios que variaron de $ 1.30 a 2 los diez kilos, según clase y calidad.

MERCADO DE PASTO

Precios de ayer — Pasto alfalfa en fardos grandes, de $ 41 a 66 los mil kilos; id. fardo chico, de 40 a 65; id. mediano fardo grande, de 39 a 59.

NOTICIAS MARITIMAS Y ADUANERAS

SERVICIO DE CORRESPONDENCIA

A DISTRIBUIR

9 — De Europa y Brasil, en el Highland Rover, con fechas hasta el 19 de enero.

9 — De Europa y Brasil, en el Valdivia, con fechas hasta el 22 de enero.

10 — De Europa y Brasil, en el Artus, con fechas hasta el 20 de enero.

11 — De Europa y Brasil, en el Tomaso di Savoia, con fechas hasta el 24 de enero.

12 — De Europa y Brasil, en el Avon, con fechas hasta el 26 de enero.

12 — De Europa y Brasil, en el Ceylán, con fechas hasta el 21 de enero.

13 — De Europa y Brasil, en el Orania, con fechas hasta el 26 de enero.

13 — De Europa y Brasil, en el Giulio Cesare, con fechas hasta el 30 de enero.

13 — De Norte América y Brasil, en el Vestris, con fechas hasta el 24 de enero.

14 — De Europa y Brasil, en el Cap Norte, con fechas hasta el 27 de enero.

18 — De Norte América y Brasil, en el an América, con fechas hasta el 31 de enero.

20 — De Europa y Brasil, en el Lipari, con fechas hasta el 30 de enero.

22 — De Europa y Brasil, en el Formosa, con fechas hasta el 30 de enero.

22 — De Gran Bretaña y Brasil, en el Highland Glen, con fechas hasta el 2 del corriente.

23 — De Europa y Brasil, en el Infanta Isabel de Borbón, con fechas hasta el 7 del corriente.

23 — De Europa y Brasil, en el Sierra Córdoba, con fechas hasta el 5 del corriente.

24 — De Europa y Brasil, en el Massilia, con fechas hasta el 9 del corriente.

A DESPACHARSE

10 — A las 13, en el Plata, para Brasil y Europa (alcance en el puerto a las 14.45).

10 — A las 8, en el Ammiraglio Bettolo, para Brasil y Europa (alcance en el puerto a las 9.45).

10 — A las 19, en el Uruguayo, para Gran Bretaña (sin alcance).

11 — A las 8, en el Sierra Morena, para Brasil y Europa (alcance en el puerto a las 9.45).

11 — A las 8, en el Buenos Aires, para Punta Arenas (sin alcance).

12 — A las 11, en el Chicago Maru, para Brasil, Norte América, Japón (sin alcance).

12 — A las 13, en el American Legión, para Brasil, Japón, Centro y Norte América (alcance a las 19).

13 — A las 7, en el Demerara, para Brasil y Europa (alcance a las 19).

16 — A las 13, en el Vauban, para Brasil, Japón, Centro y Norte América.

17 — A las 19, en el Aurigny, para Brasil y Europa (sin alcance).

MOVIMIENTO EN EL PUERTO

Entradas — Italiano Atlanta, de Trieste y escalas, con pasajeros y carga, en la dársena norte.

Inglés Raventa, de Londres, en el Dock sur, a descargar.

Inglés Camelsian Duches, de La Plata, en el dique 2, a cargar.

Salidas — Italiano Re Vittorio, de la dársena norte para Génova, con pasajeros y carga.

Húngaro Oseana, del dique A, para San Vicente, con carga.

Alemán Vasgenwald, del dique 2 para Rosario, a cargar.

Inglés Kamir, del dique 3 para Amberes, con carga.

Esperados — Inglés Duquesa, de Londres, con pasajeros y carga, en la dársena norte.

VAPORES FLUVIALES

Esperados — C. de Buenos Aires, de Montevideo.

Bruselas, de Asunción.

Labrador, de Colonia.

A salir — Labrador, para Colonia.

Berna, para Asunción.

Londres, para Salto.

C. de Buenos Aires para Montevideo.

COSTA SUR

Importadora y Exportadora de la Patagonia — José Menéndez, llegó el 6 a Madryn, de viaje de ida.

Americano, llegó el 2 a San Antonio.

Argentino, en el puerto, sale el 7 para C. Rivadavia.

Asturiano, en el puerto, sale el 19 para Punta Arenas y escalas.

Atlántico, en Piramidee.

SITUACION DE LOS PAQUETES

Mala Real Inglesa — Arianza, salió el 1 de ésta para Southampton; Avón, salió el 23 de Southampton para ésta, el 26 de Lisboa y el 4 de Pernambuco; Demerara, en el puerto; Deseado, en Liverpool; Darro, en Liverpool, saldrá el 7 para ésta.

Trasatlántica Española — Infanta Isabel de Borbón, salió el 4 de Barcelona para ésta; Reina Victoria Eugenia, salió el 2 de ésta para Barcelona.

Navigazione Generale Italiana — Principessa Mafalda, salió el 25 de ésta para Génova, el 2 de Río de Janeiro; Duca d'Aosta, en Génova; Duca degli Abruzzi, en Génova; Re Vittorio, salió el 7 de ésta para Génova.

Lloyd Real Holandés — Orania, salió el 22 de enero de Cherburgo para ésta, el 5 de Pernambuco; Zeelandia, salió el 6 de ésta para Amsterdam; Gelria, salió el 4 de Amsterdam para ésta; Flandria, en Amsterdam.

Lloyd Sabaudo — Principe di Udine, salió el 27 de ésta para Génova, el 31 de Río Janeiro; Tomaso di Savoia, salió el 24 de Barcelona para ésta con 430 pasajeros; Re d'Italia, en Génova; San Rosore, en el puerto.

Lamport y Holt — Vestris, salió el 24 de Nueva York para ésta; Vauban, en el puerto; Voltaire, en N. York; Vandyck, salió el 2 de ésta para N. York.

Compañía Triestina — Francesca, en Trieste; Atlanta, en el puerto; Sofía, salió el 24 de ésta para Trieste; Belvedere, salió el 12 de ésta para Génova, el 1o. de Las Palmas.

Transatlántica Italiana — Nazario Sauro, en Génova; Cesare Battisti, salió el 23 de Santos para Génova; Garibaldi, salió el 29 de ésta para Génova.

Compañías francesas — Formose, en Montevideo; Masilia, en Burdeos; Mosella, salió el 23 de La Plata para Burdeos, el 2 de Río Janeiro; Eubée, salió el 2 de Amberes para ésta; Lipari, salió el 30 de enero de Lisboa para ésta; Pincio, en Génova; Croix, en Hamburgo; Malte, salió el 21 de noviembre de Amberes para ésta; Hoedic, llegó el 21 de enero a La Rochela para Hamburgo; Valdivia, salió el 19 de enero de Génova para ésta; Belle Isle, llegó el 30 de enero a Dakar para Hamburgo; Alba, salió el 24 de Burdeos para ésta.

Compañías Hamburguesas — Antonio Delfino, salió el 5 de Lisboa; Cap Norte, salió el 23 de enero de Boulogne Sur Mer para ésta, el 28 de Lisboa; Baden, en Hamburgo, saldrá el 7 para ésta; Villagarcía, salió el 23 de La Plata para Burdeos, el 2 España, en el puerto; Cap Polonio, salió el 5 de ésta para Hamburgo. Monte Sarmiento, en Hamburgo.

Hugo Stinnes Linien — General Belgrano, en Hamburgo; Sierra Córdoba, salió el 4 de Vigo para ésta; Sierra Nevada, en Bremen; Crefeld, en viaje de ésta para Bremen; Sierra Ventana, salió el 18 de Río Janeiro para Bremen.

Línea Nelson — Highland Laddie, en Londres; Highland Piper, salió el 6 de La Plata para Londres; Highland Rover, salió el 5 de Río Janeiro para ésta; Highland Loch, en Londres.

Munson Line — Southern Cross, salió el 4 de Río Janeiro para N. York; Pan América, en viaje de N. York para ésta; American Legión, en el puerto.

ADUANA DE LA CAPITAL

Recaudación — La aduana de la capital recaudó ayer por diferentes conceptos las siguientes sumas: por importación, pesos 849.241.20; por exportación, 11.760.02; por derechos portuarios 16.459.70. Total $ 877.460,92.

Desde el 1o. de enero hasta la fecha se han recaudado por los mismos conceptos, $ 34.346.857.57; diferencia a favor del corriente año, $ 5.779.391.57.

Vencimientos — Mañana vence el término de ocho días que acuerdan las ordenanzas de aduana para la presentación de despachos directos y copias de depósitos que vapores Zeelandia, paq. 513; Vauban, paq. 528; A. Re'talo, paq. 529; The Angeles, paq. 530; Sarthe, paq. 532; H. Ibsen, paq. 533; Vladice, paq. 536, y K. Gustaf Adolf, paq. 537.

GIROS DE VAPORES

Publicamos a continuación los vapores llegados al puerto, con la indicación de la fecha de entrada de cada uno y su correspondiente paquete:

1 — 532 Sarthe, Mala R. Inglesa.
1 — 533 H. Ibsen, Chad. Weir.
1 — 536 Vodige, Cappagli.
1 — 537 K. Gaustaf Adolf, Allison Bell.
2 — 558 Havenstein, Wagenknecht.
2 — 559 Brabonta, L. Noruegos.
2 — 564 Sierra Morena, E. Arnold.
2 — 565 Plata, L. Nicol.
3 — 566 A. Legión, Munson Line.
3 — 567 Aurigny, L. Nicol.
3 — 591 Re Vittorio, Italia América.
4 — 596 Demerara, Mala Real Inglesa.
4 — 597 España, A. M. Delfino.
4 — 598 Baronesa, Houlders.
4 — 599 Coracero, J. R. Williams.
5 — 616 Anneliese, J. E. Turner.
5 — 617 Bratsberg, Christophersen Hnos.
5 — 618 Sardinian Prince, Houlders Brothers.
5 — 619 Australier, J. Poodts.
5 — 620 R. Argentina, Bunge y Born.
6 — 623 Württemberg, A. Delfino Hnos.
6 — 643 Hogarth, Lamport.

GRABADOS, SELLOS DE GOMA
E IMPRENTA
ENRIQUE BARÉS
Chapas Grabadas, Esmaltadas para Puertas

Numeradores Fechadores Perforadoras
537 VICTORIA - SARMIENTO 825
U. T. 392, Av. U. T. 1991, Riv.
BUENOS AIRES
PIDANSE CATÁLOGOS

SEÑORAS
EN TODO HOGAR LA JERINGA GIRATORIA "Dr. KOENIG" (QUE REEMPLAZA EL IRRIGADOR) ES INDISPENSABLE PARA LA HIGIENE INTIMA
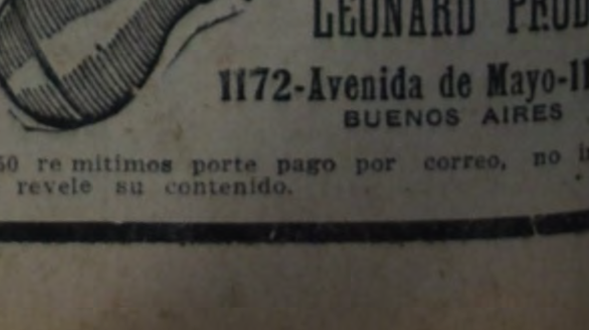
$ 8.50
LEONARD PRODEL
1172-Avenida de Mayo-1172
BUENOS AIRES
Nota: Contra remesa de $ 8.50 remitimos porte pago por correo, no indicando en su exterior signo que revele su contenido.

LA UNION CENTRAL DE LAS COOPERATIVAS NEUTRALES DE FINLANDIA

LA S. O. K.-FUNDACION Y PRIMERAS ETAPAS

La Suomen Osuuskauppojen Keskunjunta (S. O. K.) es la casa central de las cooperativas neutrales de Finlandia. Se originó con el movimiento cooperativo puesto que la cuestión de su fundación fué planteada en el primer congreso de las cooperativas de consumo realizado en Tampere en 1903. Fué fundada en el segundo congreso celebrado en la misma ciudad el 22 de marzo de 1904. De las 37 sociedades representadas en ese congreso, 12 adhirieron a la S. O. K. Este reducido número fué debido a que se había presentado otra proposición creando un secretariado y sociedades libres para las compras, lo que parecía más económico que el almacén central propuesto, agregándose a esto, el escepticismo de algunos. Pero los fundadores de la S. O. K. tuvieron confianza en el porvenir y no se equivocaron.

Desde que la S. O. K. obtuvo la personería jurídica entró de lleno en sus actividades. Sin embargo no entró de inmediato en las operaciones en comercio de mercaderías; comenzó por dar informaciones a las cooperativas. Por medio de esta actividad instructiva quizo preparar el terreno para el comercio propiamente dicho, planeando sus bases. Trató ante todo de informarse de las posibilidades de éxito para las cooperativas, en las diversas regiones del país, y dar referencias sobre algunas de ellas. Para completar las instrucciones verbales, se publicó en los periódicos artículos relacionados con la cooperación, preparó los libros de contabilidad para las cooperativas y a principios de 1905 se inició la publicación mensual de su órgano "Yhteishyva".

Pero no se olvidó la tarea que se había propuesto, es decir, de iniciar las operaciones de las mercaderías de la S. O. K., para lo que se encargó a una comisión la organización de un plan.

Después de la exposición publicada por el comité de la S. O. K. debió comenzar como casa intermediaria, en el sentido de que no debía tener almacén, sino hacer las compras de las mercaderías al por mayor a las cooperativas. Para estas compras se dirigió a las principales casas mayoristas más conocidas y se les explicó el objeto de la S. O. K. y la clase de sus actividades. Se examinó en esa forma las posibilidades de ayuda que las cooperativas podían ofrecer a la S. O. K. para el éxito de sus operaciones. Por último se hizo cálculos para determinar la relación y extensión de este comercio; y habiendo parecido favorable el resultado, el comité propuso que directamente se hicieran las operaciones lo más pronto posible.

Y fué de este modo como en la primera asamblea anual realizada en Helsingford el 25 de abril de 1905, es que se decidió iniciarlo desde el instante en que el mar estuviera libre, iniciándolo en junio con un capital reducido de 6000 fmks.

En sus comienzos tuvieron toda clase de dificultades, pero todo se arregló poco a poco, y se pudo considerar los resultados obtenidos durante el primer semestre como muy satisfactorios: el monto de las ventas alcanzó a 1.004.000 fmarks y el beneficio neto de 17.100 fmarks, casi el triple del capital inicial. En el curso de su actividad de medio año había pasado de su condición de casa intermediaria a transformarse en el almacén por mayor de las cooperativas, satisfaciendo la mayoría de sus pedidos.

Desarrollo de sus operaciones.—

Las grandes esperanzas que había hecho nacer el primer año de existencia no se perdieron en el porvenir. La S. O. K. se desarrolló rápidamente a medida que el número de las cooperativas crecía.

Hasta el año 1908 el número de socios y las ventas anuales aumentó rápidamente. A partir de esta fecha hasta 1911 el número de socios aumentó más lentamente que el de las ventas, y hasta en 1909 y 1910 éstas bajaron un poco. Fué una época en que se detuvo el desarrollo del movimiento cooperativo en Finlandia a causa de las dificultades que surgieron por el estado de la economía en general. Desde 1912 el número de socios ha crecido más rápidamente, llegando en 1923 a contar con 464 cooperativas, con una venta en el año de 57.308.304,86 fmarks.

El desarrollo rápido de la S. O. K. no se refleja sólo con el aumento de sus miembros, las ventas y sus fondos, sino también por el número de su personal. Al iniciarse la S. O. K. sólo tenía cuatro empleados, pero a medida que el comercio tomó incremento fué necesario aumentarlos, distribuyendo su trabajo, el que fué mayor cuando se entró en las actividades de la producción, de modo que a fines de 1923 tenía 1.572 personas, de las que 419 empleados y 1.153 obreros.

Se ha cuidado de los intereses de este personal, creando entre otras, la caja de seguros para enfermedad, la "Kivunvara" cuyas primas han sido totalmente pagadas por la S. O. K. A esto se agrega la "Elonvara" y la "Tyovaentura". Las primas de seguros por accidentes han sido igualmente pagadas íntegramente por la misma institución.

Por el carácter y variedad de sus operaciones la S. O. K. ha debido establecer grandes sucursales regionales en el país, de las que tiene estratégicamente colocadas 10.

En 1907 se funda la oficina de instrucción para las cooperativas con el objeto de dar informacoines y para las publicaciones y además se creó una sección de crédito para las mismas.

Actividades en el terreno de la producción.—

En 1914 se inició en la producción. De esta fecha tienen origen los establecimientos de Helsingford, iniciándose con una fábrica de cepillos, una torrefacción de café y embalaje de frutas; más tarde se abrió una fábrica de achicoria, una de tejidos, una de productos químicos, y un taller mecánico para garage y reparación de bicicletas, automóviles y autocamiones, máquinas de escribir, sumar, etc.

El establecimiento más importante se encuentra en "Vaajakoski"; es una fábrica de fósforos que funciona desde 1919, existiendo además en la misma ciudad, una fábrica de artículos de madera, papelería, dulces y bombones, un aserradero, un molino harinero y en los alrededores una explotación horticola y una usina eléctrica.

En "Jamsa" tienen una gran fábrica de ladrillos y en "Vilpuri" una fidelería y fábrica de bizcochos.

La fábrica de fósforos es una de las más modernas de Finlandia, llenándose las necesidades de las cooperativas del país y de las cooperativas de los Estados Unidos, Inglaterra, Dinamarca, y hasta de Palestina, Egipto y Sud Africa.

El sindicato sueco para la producción de fósforos, financiado por capitales internacionales para tener bajo su puño toda la producción, pretendió comprar por una suma formidable la fabrica de la S. O. K. pero ésta supo inteligentemente defender los intereses de los consumidores, negándose a ello.

El total de las ventas de los productos de las fábricas de la S. O. K. era de 1.505.289.27 fmks. en 1916, habiéndo alcanzado en 1923 a 42.473.960,17 fmarks. Todos los locales de las fábricas y almacenes de venta son propios, habiéndose construído gran número de casas para su personal. Cuenta además con un cierto número de buques propios, para el transporte en los canales interiores.

Actividad educacional.—

Se ha realizado una actividad ininterrumpida en el terreno de la cooperación. Ha contribuido a la publicación de la literatura y de los periódicos cooperativos como el "Yhteishyva" y la "Samarbete", semanales, y la revista bimensual "Osuuskauppalehti". Este comité está también encargado del envío de conferenciantes instructores a las fiestas y reuniones de las cooperativas y a vigilar la actividad de las organizaciones locales, lo que ha dado lugar a la formación de una sólida y consecuente conciencia cooperativa en el pueblo.

Además de esta actividad, la S. O. K. trabaja como revisora de las cuentas de las cooperativas, inspeccionando su contabilidad y controlando sus cajas de ahorro.

Para la preparación del personal ha organizado una vez por año cursos sobre cooperación de seis semanas, y ha creado un instituto de comercio cooperativo cuyos programas de estudio duran dos años, con dos secciones, una finlandesa y otra sueca.

La Unión General de las Cooperativas. (Yleinen Osuuskauppojen hütto.)—

Es la organización central de las cooperativas neutras de Finlandia, habiéndose fundado en 1908 y reorganizado sus actividades en 1918.

Su actividad se extiende a todo el país. Para el trabajo de propaganda y educación cooperativa local, la han dividido en 14 distritos de los que 11 son de idioma finlandés y 3 de sueco. Su administración y dirección son la de la S. O. K. y su oficina central, es la de instrucción de la S. O. K. El organismo supremo es un congreso que se reune una vez al año. Cada miembro tiene derecho a hacerse representar por una persona con derecho a un voto. Además se realizan los congresos de distrito que se reunen por lo menos una vez al año. En casos especiales cada distrito hace reuniones de directores o gerentes de las cooperativas. Una vez al año se efectúa una reunión del comité consultivo compuesto del directorio y de la comisión administrativa de la Y. O. L. a los que se agregan los miembros de los comités de distrito. En estas reuniones se tratan las actividades sobre instrucción, el alcance social y deberes de las cooperativas y los cuestiones de orden práctico relacionadas a su comercio.

En el congreso de 1920 se aprobaron por unanimidad las siguientes declaraciones:

"La cooperación neutra de Finlandia es un movimiento de renovación económica y social, independiente y autónomo, destinado a liberar económicamente a los consumidores, uniendo su poder de compra en las sociedades cooperativas y en sus almacenes por mayor, eliminando en esta forma a los intermediarios inútiles entre los compradores y proveedores y las empresas privadas del comercio, cuyos intereses son contrarios a los de los consumidores, e intensificando la producción en sus talleres y fábricas a medida de sus necesidades.

Para obtener estos resultados, es necesario partir desde los puntos de vista siguientes: Seguir en el intercambio cooperativo los principios rochdalianos y los sanos principios comerciales, permanecer fuera de los partidos políticos e independientes de los programas de éstos, obrando lo mismo respecto a las cuestiones religiosas e idiomáticas, inculcando siempre a los compradores el valor renovador del comercio cooperativo, y en esta tarea instructiva hacer resaltar principalmente el gran papel que juega la cooperación, en la salvaguardia de los intereses de todos los consumidores que reconocen y aprueban el carácter independiente y renovador de la cooperación y desean en una fraternal colaboración alcanzar su finalidad".

Luego se refiere a la acción que puede desarrollar en las luchas sociales "fortificando el sentimiento de solidaridad, elevando el nivel de la cultura, aumentando el bienestar de la vida en todos.

En 1923 se organizaron 1.061 reuniones de instrucción y de información, a las que concurrieron 99.473 personas.

Sociedades de seguros de las cooperativas neutras.—

"Tulenvara" (S. de Seguros contra Incendios), fué fundada en 1908, acuerda seguros a las cooperativas y a sus socios. Su capital de seguros era en 1923 de 394.487.622 fmks.

La "Elonvara" (Caja de Retiros), fundada en 1918 por los empleados de la S. O. K. y de sus cooperativas; acuerda seguros en caso de enfermedad, invalidez, vejez y muerte. A fines de 1923 contaba con 172 cooperativas asociadas. El número de personas aseguradas alcanzaba ese año a 1.841 y el total de fondos de 5.760.039 fmks.

La "Tyovaenturva" es una institución de seguros fundada en 1919 por los obreros de las cooperativas, contando con 1.630 socios en 1923 con un total de fondos de 481.047 fmks.

La "Pohja", es una sociedad por acciones para seguros de vida fundada por los cooperadores en 1922 y comenzó sus operaciones en marzo de 1923. A fines del mismo año había realizado 2.733 pólizas de seguros por un valor de 41.672.750 fmks. El capital social por acciones es de 3.000.000 fmks.

Resultados de las actividades de la S. O. K.—

A los hechos enunciados, debemos añadir que la S. O. K. ha procurado no sólo a los cooperadores, sino al país entero, ventajas que es difícil calcular en cifras, pero de capital importancia, a lo que puede agregarse la educación económica adquirida.

Conviene recordar, para terminar, el papel que ha desempeñado durante la gran guerra, que repercutió sobre el estado del país. Siendo en esa época las cooperativas un freno para la explotación sin escrúpulos de los intermediarios y especuladores del comercio privado, ayudando a que se afirmaran principios sanos y honestos en el comercio.

1. Edeficio central de las Cooperativas de Finlandia en Helssingford — 2. La fábrica de fósforos de Vaajakoski — 3. La sucursal de Vülpuri — 4. La fábrica de Helssingford

LA SOCIEDAD DE LAS NACIONES

(Continuación de la 5a. página)

moderada o reaccionaria, y en los diarios que se jactan de no tener opinión política no hubiera habido columnas bastante anchas para ponderar sus méritos.

Pero la Sociedad de las Naciones no lo quiso: se portó como las mujeres honradas, que aunque pasen por un ambiente pervertido, apenas llegan a sospechar el mal. Unicamente los diarios de doctrina defendieron a la Sociedad de las Naciones; y le bastó el concurso de sus amigos desinteresados, cuya ardiente fe imponía respeto a todos los pretendientes, para vencer las hostilidades más decididas.

La lucha fué ruda. Pero la Sociedad de las Naciones, cuya fuerza serena se impone, triunfó sin hacer la más mínima concesión a las malas costumbres de ogaño. Toda la prensa ha concluído por inclinarse ante ella. Después de la última sesión, los diarios — aun aquellos en que la publicidad invadió la primera página —, tuvieron que reconocer que había realizado una obra útil. ¡Y tuvieron que reconocerlo gratuitamente! ¡Es incuestionablemente el colmo del éxito!

Pero no nos hagamos todavía grandes ilusiones. Los diplomáticos se aferran a la vieja fórmula, y no renuncian a su procedimiento favorito, que les resulta cómodo aunque gravoso. Pero serán menos tentados de aplicarlo cuando ya no surta efecto. La caballería de San Jorge no está desarmada; pero se logrará desarmarla.

La Sociedad de las Naciones contribuyó a sanear las costumbres diplomáticas y a limitar la maleficencia de los mercaderes de la prensa. Gracias a ella, ciertas personas que no vacilaban en monetizar el interés de todos los países, sin excepción del propio, comienzan por comprender que los negocios extranjeros ya no son sus negocios. Mucho queda por hacer para que la depuración sea completa. Pero siquiera la obra se ha iniciado, y este es uno de los beneficios que nos aporta la Sociedad de las Naciones.

Michel LANIER.

LA REFORMA DEL SISTEMA DE REPRESION PENAL EN BELGICA

Una reforma impresionante, completa, está a punto de efectuarse en Bélgica, en el orden penitenciario y judicial.

Hasta ahora, en Bélgica, el sistema de las sanciones para los delitos y los crímenes fué del código penal francés.

La aplicación de la pena es automática. El juez determina cuál debe ser ésta de acuerdo con un baremo fijado de antemano por la ley, y que varía desde algunos días hasta varios años de prisión, o hasta la privación perpetua de la libertad o la muerte, según la gravedad del hecho del que el delincuente fué reconocido culpable.

Sólo el caso de irresponsabilidad total, de completa enagenación mental, debidamente comprobada, puede sustraer el delincuente a la pena; y entonces es internado en un asilo hasta que se cure, es decir, para un tiempo indeterminado.

En Bélgica la pena pronunciada es sufrida en establecimientos penitenciarios en los cuales, hasta ahora, reinaba el sistema celular más estricto. El condenado era aislado de día y de noche. A modo de recompensa, ciertos condenados podían ser admitidos a trabajar juntos en un taller. El encierro individual ha sido reemplazado por el encierro colectivo en que los condenados se pasean, unos detrás de otros, a cierta distancia, sin hablarse y ejecutando movimientos gimnásticos.

Además, se ha anexado a cada uno de esos establecimientos un laboratorio de psiquiatría.

En el establecimiento de Forest, cerca de Bruselas, la dirección de ese laboratorio pertenece desde hace diecisiete años al eminente doctor Vervaeck, cuyas observaciones y conclusiones contribuyeron en gran parte en la elaboración del nuevo sistema, que indudablemente llevará a la práctica un voto del parlamento belga.

De las observaciones del doctor Vervaeck resulta que **una tercera parte solamente** de la población penitenciaria está constituída por condenados "normales", que no presentan ninguna tara mental.

Según sus declaraciones, esos normales son fácilmente enmendables por la instrucción y la enseñanza profesional, por una vigilancia fraternal y tutelar, y a la salida de la prisión por medio de obras de ayuda y rehabilitación; y, en fin, por **la supresión de las penas breves.**

Porque si la pena es breve, el trabajo de moralización no puede ejercerse. El condenado "normal" deviene más frecuentemente un reicidente.

El resto, es decir, los **dos tercios** de la colonia penitenciaria, está formado por "grandes anormales" cuya irresponsabilidad es manifiesta, en la proporción del 15 al 20 por ciento; y en la proporción del 40 al 50 por ciento de inferiores intelectuales, de irregulares o anormales de carácter, de intoxicados crónicos o de individuos con tara médica: tuberculosos, sifilíticos, neuróticos, palúdicos, etc.

Cuando la morbidez; es decir, la atenuación de la responsabilidad, está debidamente comprobada durante el curso del proceso, el juez lo tiene en cuenta aplicando una pena más breve.

Y es precisamente entre esos deficientes donde se recluta la proporción más fuerte de reincidentes. Su interés, lo mismo que el de la sociedad, aconsejaría guardarlos hasta notarse en ellos un importante mejoramiento de su estado mental, fisiológico, moral.

Estas ideas y consideraciones son las que inspiran el proyeto de ley sometido actualmente al parlamento belga, y en el cual ha colaborado ampliamente Emilio Vandervelde, líder del partido socialista belga, jurista distinguido y ex ministro de justicia.

Según este proyecto de ley, que constituye una verdadera revolución del sistema penal, los delincuentes reconocidos dementes, deficientes, mentales, desequilibrados, serían puestos a disposición del gobierno, es decir, susceptibles de ser internados por un término de cinco a veinte años.

Esa reclusión tendría lugar en establecimientos especiales, en los que el régimen sería más suave, donde esos "anormales" recibirían cuidados apropiados a su estado.

Acabo de decir que esto implica una revolución; la expresión no es exagerada. Obsérvere, en efecto, que dentro de ese nuevo concepto de la represión penal, la decisión del magistrado cedería el lugar en gran parte a la ley del psiquiatra.

Será el médico quien resuelva si tal delincuente, siendo normal, depende únicamente del fallo del juez — y en este caso el juez será invitado a aplicar **la pena más larga** — o si, siendo anormal, deberá sufrir una detención de duración prácticamente indefinida en casas cuyo animador, cuyo jefe, será prácticamente otro médico, y no un funcionario de la categoría administrativa o judicial.

Esta reforma, en fin — y no la disimulan los fundamentos del proyecto de ley —, significa una reducción notable del papel del jurado para los hechos calificados crímines.

Porque en la substanciación del proceso, aconsejado y prácticamente dominado por el psiquiatra, el juez "falla": expide directamente el anormal a un establecimiento "curativo" de anormales. Ni siquiera se dará publicidad al fallo, y eso en interés del anormal que, una vez "curado", no habrá sido sino un enfermo como todos los enfermos.

¿Y los delitos y crímenes políticos? El redactor del proyecto de ley pensó en ellos: el dilincuente, calificado de anormal y sometido como tal a la reclusión, podrá apelar ante la jurisdicción a la que corresponde su acto.

¿Pero cuál sería ante un jurado la situación de un acusado considerado por los médicos como un anormal, un deficiente, un desequilibrado? No creo que sería muy buena. Nuestro espíritu contemporáneo tiene tanto respeto por la ciencia como el que tenían nuestros antepasados por los teólogos varios siglos hace.

En resumen, Bélgica va a realizar un experimento. Hay que seguirlo atentamente, y según los resultados, veremos si debemos seguir la misma vía.

Pierre MILLE.

LA COMEDIA DEL PELIGRO ROJO EN FRANCIA

CÓMO CORTÓ HERRIOT LA CAMPAÑA ALARMISTA DE LA PRENSA REACCIONARIA

Algún tiempo atrás el telégrafo nos informó de las denuncias que una parte de la prensa francesa hacía sobre los avances del "peligro rojo". Según los órganos empeñados en esa campaña alarmista, los comunistas franceses, ayudados, indudablemente, por elementos de Moscú, se proponían dar, en breve plazo, el asalto definitivo a la burguesía francesa.

El primer ministro, Herriot, conociendo mejor que nadie la falta absoluta de fundamentos de esas alarmas y los móviles en que se inspiraban, para cortarlas de raíz, hizo llamar, aunque enfermo, a los periodistas para amonestarlos y darles una advertencia. Hízoles saber sin rodeos que esa campaña, que desde algunas semanas venía provocando el pánico, debía cesar y como para subrayar sus palabras, anunciósе pocas horas más tarde, que el diario monarquista y clerical "Liberté", uno de los más encarnizados en la difusión de patrañas aterradoras, sería perseguido.

No sólo—dijo el ministro—eran nuevas invenciones todos los rumores propalados, como el "golpe" revolucionario a efectuarse en París, anunciado primero para el 18 de diciembre y luego para la víspera de navidad, la sublevación de Amiens, los varios motines militares, el robo de ametralladoras, etc., sino que no había el menor fundamento para hablar de peligro rojo.

"Sepa el público—agregó—que el sólo peligro que puede existir actualmente es el estado de nerviosidad en el que se le está sumiendo. El terror público, la salida de París de parte de algunas personas y el envío de su capital al extranjero de parte de otras, he aquí el peligro real. No hay otro. Decid al público que no quiero que las fiestas de navidad y año nuevo sean aguadas por una inquietud injustificada."

Todos los diarios, salvo los más empecinados, como "L'Echo de Paris", publicaron la advertencia del primer ministro, aunque claro está, se sintió por ella algún resentimiento en los ambientes que se proponían recoger los resultados políticos del pánico. "Le Temps" comparó la intervención personal de Herriot con la de un monarca del antiguo régimen y su advertencia con un "discurso del trono".

Bastará citar este párrafo de un artículo de Charles Maurras, publicado en "L'Action Française", en el que se incita a los ciudadanos a armarse contra el peligro rojo y se aboga por el reclutamiento y la preparación militar de la juventud católica, para que se comprenda hasta qué extremo había llegado la campaña y su móvil fascista a penas disimulado:

"Que los habitantes de cada vivienda burguesa se pongan de acuerdo para formar, en caso de peligro, una guarnición, proveyéndose cada hombre de las armas que pueda hallar. De esta manera cada habitación será transformada en una fortaleza, alrededor de la cual habrá que establecer un sitio, lo que complicará singularmente la tarea de los asaltantes. Difícil sería imaginar el número de éstos que quedaría sobre el terreno después de cinco o seis asaltos, en los que chocarían con la dificultad de atacar a defensores bien protegidos".

El redactor de "L'Action Française", había dado con un procedimiento muy sencillo para formar el ejército fascista que, con pretexto del peligro rojo, habría dado el asalto a las instituciones republicanas.

TEATROS-CINEMATOGRAFOS-RADIOTELEFONIA

TEATROS

COLISEO — Carnaval de 1925 — 6 grandes bailes de máscaras, fantasía y particular en los días 21, 22, 23, 24 y 25 de febrero y lo. de marzo. Dos grandes orquestas de 70 profesores, 10 bandoneones, organizadas por F. Canaro y dirigidas por los maestros: típica, Luis Teisseire; jazz band, Frederickson. En la administración del teatro, calle Charcas 1115 (1125 U. T. Plaza, 41), queda abierto el abono a los seis bailes. Palcos bajos y balcón (sin entradas), $ 2.500; palcos altos (sin entradas), $ 180.

POLITEAMA ARGENTINO — Carnaval de 1925 — 6 grandes bailes de máscaras, fantasía y particular en los días 21, 22, 23, 24 y 25 de febrero y lo. marzo. Gran baile del Círculo de la Prensa, el viernes 27 de febrero. Dos grandes orquestas típicas y jazz-band, dirigidas por el maestro Ferro. Queda abierto abono a palcos en la secretaría, Paraná 353.

NACIONAL — Compañía nacional de sainetes, comedias y zarzuelas. El conjunto artístico más completo en su género. — 10a. temporada consecutiva de género chico nacional. — Director-empresario: P. E. Carravallo. — Hoy última función y despedida de la compañía. Matiné a las 14.45: Mateo. Los dos caminos. El arroyo Maldonado. Platea, función completa, $ 2.50. A las 18.15: El arroyo Maldonado. A las 21: Los dos caminos. A las 22.15: Mateo. A las 23.15: El arroyo Maldonado. Platea, $ 1 por sección.

MAIPO — Compañía argentina de grandes revistas. Dirección, Cayol-de Bassi. — Hoy, a las 17, a las 21 y a las 23: ¡Así da gusto! A las 18.15 y a las 22.15: ¿Quién dijo miedo? Platea, $ 1.50 por sección.

COMEDIA — Compañía argentina de comedias y sainetes. De la Vega-Perelli. — Hoy, a las 13.15: El obstétrico Fouschet. A las 17.15, a las 21.15 y a las 23.15: La peseta del Batacián. A las 18.15, y a las 22.15: 15 días en la gloria. Platea, $ 1 por sección.

AVENIDA — Compañía española de zarzuelas y sainetes. Director Rafael Gallego. — Hoy, a las 16: El terrible Pérez. A las 17 y a las 22.15: El barquillero. A las 18.15 y a las 23.15: El perro chico. A las 21: El santo de la Isidra. Platea, $ 1 por sección.

MAYO — Compañía de revistas Carlos Rondo. — A las 16.15 y a las 21.15: No nos vengan con paradas!... A las 17.15 y a las 23.15: Alfejíle que colea. A las 18.15 y a las 22.15: Aquí se corre una fija. Platea, $ 1 por sección.

LICEO — Rivadavia y Paraná. — Compañía nacional Conti-Podestá. — Hoy, debut de la compañía. A las 17 y a las 21.30: La piedra de escándalo. A las 15.15 y a las 22.30: La chacra de don Lorenzo. Platea, $ 1 y 1.50.

SMART — Compañía argentina Enrique Arellano. Primera actriz, A. Benisterra. — Hoy, a las 17.15 y a las 22.15: Una mujer para tres. A las 18.15 y a las 23.15: El marqués de Sade. A las 21.15: Una cosa de carne (no apta para señoritas). Platea, $ 1 por sección.

MARCONI — Compañía cómico dramática italiana Piacentini-Franza. — Hoy, a las 13.45: Giulietta e Romeo. Platea, $ 1.50. A las 18.15: Il medico delle signore. A las 21.15: I Disonesti. El matrimonio del doctor Pistagna. La luna di miele del sig. Pánfilo. Platea, $ 1.50.

EDECO — Compañía nacional de dramas, comedias y sainetes Pedro Zanetta. — Hoy, a las 16: Una pobre muchacha. A las 17 y a las 21: Una noche en la recoba. A las 18 y a las 22: Fasionaria (estreno). A las 23: La mujer que no pudo ser buena.

AMERICA — Compañía nacional de comedias, sainetes y revistas. — Todos los días a las 18.15 y a las 21, funciones.

TEATRO DE VERANO—Compañía nacional de comedias y sainetes Tomás Simari. — Hoy, a las 16: El casamiento de Chichilo. El divorcio de Chichilo. El barratillo de la media luna. A las 21.15: La ilusión de Sabatucci. El pariente del finao. El barratillo de la media luna. Platea, $ 0.70 por sección.

EXCELSIOR — Compañía argentina de grandes revistas Batacián Porteño. — PUEYRREDON — Compañía española de zarzuelas, sainetes y revistas. — Hoy, a las 15.15: La alegría de la huerta. El país de las hadas. La montería. Marina. A las 21.15: El dúo de la Africana. La montería. El país de las hadas. Platea, $ 1 y 0.50 por sección.

VARIEDADES

EXPOSICION DE LA INDUSTRIA ARGENTINA — Palermo. Grandes atracciones y diversiones populares. Abierto todos los días de 14 a 24 horas. — Hoy domingo 8, cuarto gran concurso hípico, a las 15.30. Premio Estímulo, saltos de obstáculos y zanjas; 3 valiosos premios; premio Selección, doce obstáculos y zanja de 4 metros; Gimkhana Musical, para amazonas; Gimkhana Musical, para todo género. Espectáculos de gran atracción. Bandas musicales, orquestas típicas, restaurant, terrazas, grandes jardines, altoparlantes, cinematógrafos gratuitos al aire libre y mil diversiones familiares. Entrada general, $ 1; niños, 0.50.

CASINO — Maipú 356. — El primer music-hall de Sud América. — Hoy, a las 15. Gran matiné familiar tomando parte toda la nueva compañía. Entrada general, $ 1. A las 18.15, sección selecta para familias con estrenos de películas cómica y números de varietés. Noche, a las 21. Grandioso éxito. Hanlon Bros, en su fantástica pantomina acrobática; Mme. Karoski, la única mujer del mundo en su número de sombras en colores; Anselmi, célebre ventrílocuo; Kanut y Lula, cantos y bailes de honolulú. Y toda la nueva compañía. Entrada general, $ 1.50.

CIRCO SARRASANI — Almirante Brown y Paseo Colón. — Todos los días función a las 21; jueves, sábados y fiestas matinés a las 16. En todas las funciones. Exito: "El mercader de esclavos", drama circense de gran espectáculo, en cinco actos; además los mejores números del programa de Sarrasani: Elefantes, leones, osos, trapecistas, jockey y ecuyeres, etc. Platea de preferencia, $ 3; entrada con asiento, $ 1.

PARQUE JAPONES — Leandro N. Alem y Calla. Grandes diversiones al aire libre. — Hoy, dos grandes festivales tarde y noche, con atrayentes bailes populares. Exhibición de la tribu de indios chiriguanos, presentados en sus originales y curiosas costumbres de selva. Tiradores de flecha, músicos, bailarines y cantores típicos. Teatro romano. Exito de Les Laurenys, notables saltarines de obstáculos; suceso troupe Niágara (sensacional acto sobre el lago). Conciertos y demás diversiones. Entrada, $ 1; niños, 0.50, con teatro y una atracción.

FLORIDA — Galería General Güemes. Compañía de variedades y biógrafo. — Todos los días tarde y noche, notable programa de varietés. Exito La novia o la yegua, por Buonavoglia. Platea, $ 0.55 sec.

EMPIRE THEATRE — Corrientes y Maipú. Todos los días tarde y noche, variado programa cinematográfico y números de varietés. Grandes estrenos diariamente.

SOLEIL PALAIS — Corrientes 3150. Cine y variedades tarde y noche. — Hoy: Su mayor sacrificio; Como se hace un campeón; Un tiro en la noche. Varietés María Campi y Los Undarz.

CINEMATOGRAFOS

SELECT BUEN ORDEN — Bernardo de Irigoyen 1521. Función tarde y noche. — Hoy estrenos: Secretos impenetrables; Precios de la vanidad; Marca de Caín; Dos hombres para un hombre; Sección cómica.

STANDART — Corrientes 2667. Funciones de tarde y noche todos los días. Programa selecto y estrenos diariamente.

PARAMOUNT THEATRE — Lavalle 847. La sala de moda y preferida de las familias. Gran orquesta de 12 profesores.

PABLO PODESTA — Rioja 2645. Biógrafo tarde y noche. Estrenos diariamente.

ELECTRIC PALACE — Lavalle 830. Funciones todos los días tarde y noche.

ETOILE PALACE — Corrientes 2665. Funciones tarde y noche todos los días.

MONTES DE OCA — M. de Oca 1773. Todos los días funciones tarde y noche.

AUDICIONES RADIOTELEFONICAS

PROGRAMA PARA HOY

RADIO CULTURA (L O X)

(Frecuencia de onda 800 kilociclos.)

A las 16 — Audición a cargo del Quinteto Radio Cultura, que integran los profesores S. Muselia (piano), Augusto Maurage y R. Cogorno (violines), José María Salerno (viola) y F. Pascual Asilon (violoncelo): 1. Preludios vascos; 2. Pastorale; 3. El carrillón mágico (fantasía), Ed. Ricordi y Cía.; 4. Cuarteto, primer tiempo; 5. Salomé (fantasía); 6. Siegfried (Murmullo de la selva). La soprano señora Mercedes P. de Vázquez cantará los siguientes números, acompañada al piano por el maestro Salvador Musella: Comme la nuit; Se vuoi ch'io mora (Ed. Ricordi y Cía.); Suor Angélica (Senza mamma).

A las 21 — Audición a cargo de los siguientes ejecutantes: doctor Raúl Vila (tenor), Américo Nicolini Orsini (violinista ciego), Luciano Ouviña (guitarra de 11 cuerdas), Venancio Escobal Vértiz (bajo): 1. Momento musical (guitarra); 2. Souvenir (tenor); 3. Canción de primavera (violín); 4. S. Rosa (Aria del duque (bajo); 5. Andante largo (guitarra); 6. Wiegenlied (tenor); 7. Elegie (violín); 8. Vieux Conte (bajo); 9. Gran trémolo (guitarra); 10. Esci a te scegli (Ernani), dúo tenor y bajo; 11. Simple aveu (romanza sin palabras), violín; 12. Idilio (guitarra); 13. Dannazione di Faust (Canzone di Brander); 14. Rondó (violín). Acompaña los números de violín la señora Delia M. de Rigazzi.

Edictos judiciales

El señor juez de 1a. instancia en lo civil de la capital de la república doctor Vedia y Mitre, ha dispuesto se cite, llame y emplace por el término de treinta días, contados desde la primera publicación del presente, a todos los que se consideren con derecho a los bienes dejados por doña CLOTILDE ORCIANI u ORCHIANI DE MINNARELLI, ya sean como herederos o acreedores, para que dentro de dicho término comparezcan a deducir sus acciones en forma, por ante su juzgado y secretaría del que suscribe, bajo apercibimiento de lo que hubiere lugar por derecho. — Buenos Aires, 21 de diciembre de 1924. — Doctor Miguel Echegaray, secretario.

V|9|2.

El señor juez de 1a. instancia en lo civil de la capital de la república doctor don Carlos A. Varangot, ha dispuesto se cite, llame y emplace por el término de treinta días, contados desde la primera publicación del presente, a todos los que se consideren con derecho a los bienes dejados por doña MARIA GUARANTA de GRILLO y por don DIEGO GRILLO, ya sean como herederos o acreedores, para que dentro de dicho término comparezcan a deducir sus acciones en forma, por ante su juzgado y secretaría del que suscribe, bajo apercibimiento de lo que hubiere lugar por derecho. — Buenos Aires, 29 de diciembre de 1924. — Simón de Iriondo, secretario.

V|13|2.

MANIQUI

La France Ortega

B. BITRE 1123

GAONA 150

La más importante fábrica de América

BUENOS AIRES

Sucursal en Montevideo

SORIANO 986

OPORTUNIDAD

GRAMOFONO "Casa CHICA"

MODELO 55, "B".

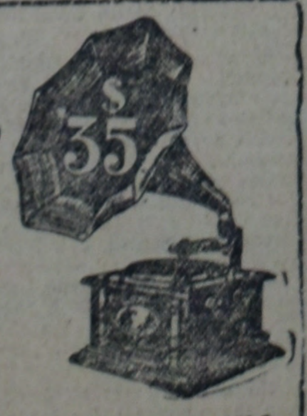

Caja 23 x 32x17 centímetros de alto.

Brazo Plegable, acústico, niquelado.

Membrana CASA CHICA, de alta sonoridad

Se remite por sólo $ 25 con 6 placas y 200 púas, con perfecto embalaje gratis.

Pedidos a "CASA CHICA" de A. WARD. Salta 914/676

BUENOS AIRES — CATALOGOS GRATIS

BANCOS

Banco Popular Argentino

FUNDADO EN 1887

Paga por depósitos:

EN CAJA DE AHORROS 5 o/o

EN CUENTA CORRIENTE 1 o/o

A PLAZO FIJO CONVENCIONAL

EMITE GIROS Y CARTAS DE CREDITO sobre cualquier punto del interior y del extranjero.

RECIBE TITULOS en custodia, encargándose de la cobranza de cupones, dividendos, etc.

ADMINISTRA PROPIEDADES urbanas y rurales; paga impuestos, efectúa refacciones, hace adelantos sobre alquileres, etc.

CAJAS DE SEGURIDAD, desde 7 pesos por trimestre; Cajas alquiladas de diversa capacidad en Tesoro Especial para custodia de valores y alhajas.

EMITE como título de renta

DEBENTURES DE 6 1/2 %

anual con cupón semestral, garantizados con

HIPOTECAS

que se seguerdan a plazo de 5 a 30 años y amortizaciones a voluntad.

Casa Matriz: BARTOLOME MITRE 370 — Sucursal No. 1: CANGALLO 949

Justo P. Sáenz, Gerente.

¡Ocasiones!

Art. 503. BOTIN DE BECERRO cosido, negro y de color. Nos. 38 al 45 a . . . $ 7.50

Art. 468. BOTIN y ZAPATOS de becerro cosido, negro y de color para varón. Números 26 al 37, a . . . . $ 5.90

Art. 1899. Modelo de moda en cabritilla charolada y cabritilla de color y negra. Precio de reclame. Nos. 34 al 41 $ 8.90

Art. 99. ZAPATOS Luis XV en toda clase de cueros. Cosidos. Finos. Saldos. Números 33, 34 y 35, a . . . . . $ 5.90

Art. 86. ZAPATOS de cabritilla cosidos. Taco bajo como el modelo y de una tira, para entrecasa. Ocasión. Nos. 34 al 41 . . . . . $ 4.90

Art. 165. ZAPATO DE LONA gris y marrón, cosido. Taco chato para señoras, hombres y niños. Gran oportunidad. Nos. 30 al 45, a . . . . $ 1.50

Art. 70. ZAPATO DE BRIN de hilo forrado en badana. Cosido. Varios modelos. Unica oportunidad. Números 34 al 41, a . . . . . $ 3.90

Art. 50. ZAPATILLA de lona blanca con vira de cuero, marca Rueda. Números 25 al 33, a . . . . . $ 1.60

Números 34 al 45, a . . $ 1.95

Art. 260. ZAPATOS SPORT. Suela de goma. Para niños. Nos. 26 al 33, a $ 2.50

PEDIDOS DEL INTERIOR

Agregar el flete

FABRICANTES UNIDOS

VICTORIA 578 Bs AIRES

Tintorería MARTINEZ

Limpiar y planchar 1 traje $ 4

Teñir " " 1 " " 7

SE DA VUELTA A TRAJES Y SOBRETODOS

VICTORIA 942

U. T. 4681, Rivadavia

NUEVO BANCO ITALIANO

FUNDADO EN 1887

Reconquista y Plaza de Mayo

BUENOS AIRES

Capital suscripto . . . $ 10.000.000 m|n.

Capital realizado . . . " 5.500.000 "

Reservas . . . . . " 3.000.000 "

Abona en Caja de Ahorros hasta $ 10.000.00 el 4 %

Corresponsales en todas las principales plazas del mundo

SUCURSALES:

EN ITALIA: Génova y Milano

EN EL INTERIOR DE LA REPUBLICA Santa Fe — Rosario — San Fernando

URBANAS

Almirante Brown esq. Lamadrid (Boca), Rioja esq. Rondeau (Patricios), San Juan esq. Boedo, Corrientes esq. Carrito y Pueyrredón 178 (Plaza Once)

Banqueros de la Compañía Nacional de Seguros Generales "Columbia"

BANCO DE ITALIA Y RIO DE LA PLATA

FUNDADO EN 1872

Unico Corresponsal y Representante en la República del Tesoro Italiano y Agente exclusivo del Banco di Napoli. — Agente Financiero del gobierno de la provincia de Entre Ríos

CASA CENTRAL: Bmé. Mitre 434|48

Capital autorizado . . . . . $ 20.000.000 o|s

Capital y reservas. . . . . " 11.350.000 o|s

SUCURSALES

En el Exterior — Génova, 18 Piazza Fontane Marose. — Milán, Via Monte Napoleone 45.

En la capital federal — No. 1, Corrientes esq. Pueyrredón. — No. 2, Montes de Oca No. 2099. — No. 3, Leandro N. Alem 1358. — No. 4, Moreno 2300. — No. 5, Malabia y Triunvirato.

En la provincia de Buenos Aires — La Plata, Bahía Blanca, Ensenada. Agencia: Ingeniero White.

En la provincia de Santa Fe — Rosario, Rafaela, Rufino.

En la provincia de Córdoba — Villa María, San Francisco, Río Cuarto.

En la provincia de Entre Ríos—Paraná, Concordia, Gualeguaychú, Gualeguay, Urugusy, Victoria, La Paz, Nogoyá, Villaguay.

Gobernación del Chaco — Resistencia.

Gobernación de La Pampa — Trenel.

Subagencia: Società di Patronato e Rimpatrio per gli immigranti italiani, Leandro N. Alem 1260.

EL BANCO TRATA EN GENERAL TODAS LAS OPERACIONES BANCARIAS

Banco Italo-Sud Americano

BME. MITRE 460|62

Capital autorizado . . . . $ 10.000.000

" suscripto. . . . . " 6.250.000

Caja de ahorros a la vista (hasta $ 10.000) . . . . . 4 %

Caja de ahorros, cuenta trimestral . . . . . 4 %

Caja de ahorros, cuenta semestral . . . . . 4 1/2 %

Caja de ahorros, cuenta anual . . . . . Conven.

Caja de ahorros, "Monedas Extranjeras" (plazo convencional), a la vista . . . . 2 1/2 %

El Banco capitaliza los intereses trimestralmente

Se ocupa de todas las operaciones bancarias

M. MANFREDI, Gerente general.

Sucursal No. 1: Entre Ríos 1079

" " 2: Rivadavia 2541.

" " 3: Corrientes 3062.

" " 4: B. de Irigoyen 138.

" " 5: San Jerónimo e Ituzaingó (Córdoba).

BANCO EL HOGAR ARGENTINO. — Fundado en septiembre de 1889. — Capital realizado, $ 49.845.476. Reservas, $ 11.147.650.25. Acuerda préstamos hipotecarios y para construcción. Vende propiedades con facilidades de pago. Recibe depósitos a plazo fijo y en caja de ahorros. — Casa matriz: Avenida de Mayo No. 886, Buenos Aires. Sucursales: Rosario de Santa Fe, Córdoba, Bahía Blanca, La Plata. — A. Mellan, director-gerente.

VENEREAS-SIFILIS-PIEL

Dr. SARACENI

ESPECIALISTA

Cura rápida de la Blenorragia y Orquitis. APLICA EL 606-914

de 9 a 11 y de 14 a 20

1777 — CORRIENTES — 1777

Parque Japonés

ALEM Y CALLAO — U. T. 2170, Juncal

ABIERTO TODAS LAS NOCHES

DOMINGOS Y FESTIVOS TARDE Y NOCHE

Teatro Atractivos y Conciertos y El Auto Pista

Entrada: ADULTOS $ 1.— CON DERECHO AL TEATRO Y UNA ATRACCION

NIÑOS . . $ 0.50

Perfil. 13.

"AUX CHARPENTIERS"

MEJICO 1502

Unión Telefónica 4151, Rivadavia

SASTRERIA DE MEDIDA

Inmenso surtido de paños y casimires.

A LOS CLIENTES DEL INTERIOR MANDAMOS MUESTRAS

MAYNARD Y FEVRE

La hora de la redención ha llegado para Vd.

REBELESE CONTRA LA FUERZA CIEGA que lo obliga a padecer privaciones y vivir por un salario irrisorio bajo el yugo de una larga y extenuante labor cotidiana que acorta los días de su existencia.

Haga lo que han hecho con todo éxito, miles de personas.—Dedique los momentos desocupados a aumentar sus conocimientos. Infinidad de nuestros alumnos han escalado los más altos puestos en el comercio y en la industria. Siga su ejemplo. Inscríbase en uno de nuestros cursos por correspondencia y a los pocos meses estará en condiciones de mejorar su posición.

Enseñamos por correspondencia:

Contador
Ten. de libros
Balanceador
Taquígrafo
Calígrafo
Corresponsal
Secretario

Mande este cupón y recibirá amplios informes.

Academia Superior de Comercio "Heller"

Director: Doctor A. HELLER

CORRIENTES 1980 — Buenos Aires

Nombre .....

Dirección .....

LA ULTIMA PALABRA — TERZA Hnos.

Siempre los más baratos

746 - SARMIENTO - 746

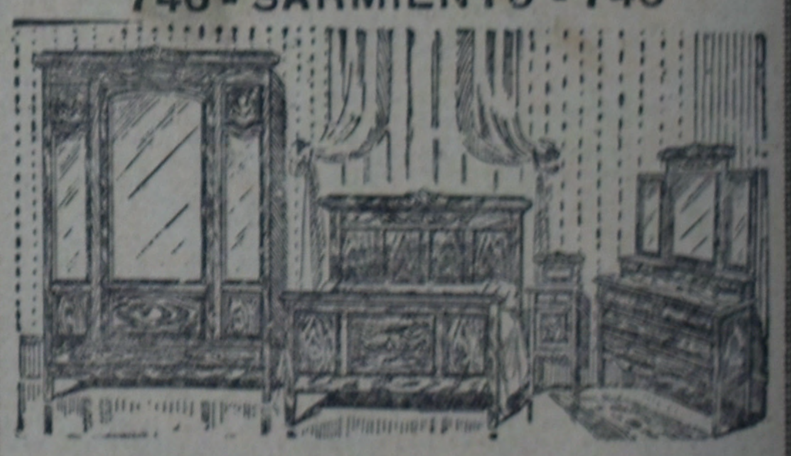

ACORDAMOS CREDITOS

Compañero: Nadie debe dejar de comprar en nuestra casa, que garantiza sus muebles

La prosperidad del presente año

Está destinada para las personas capaces de desarrollar sus actividades con acierto e inteligencia. Una de las cualidades principales es la preparación técnica que contribuye mucho en la prosperidad de las personas. Tenga usted la misma ambición y prepárese a tiempo para poder triunfar en el presente año.

En el Instituto Superior de Ciencias Comerciales "Heller", Rivadavia 3412, funcionan permanentemente cursos rápidos y prácticos, individuales y por correspondencia para Contadores, Balanceadores, Tenedores de Libros, Taquígrafos, Cajeras, Empleados de Banco, Comercio, Oficinas, "Corresponsales", "Secretarios".

Fundador y Director: Isaac Heller, Profesor, Contador, Balanceador Público y Autor de las más renombradas obras "Sistema Heller", que son:

TRATADO PRACTICO DE CONTABILIDAD Y TENEDURIA DE LIBROS	$ 6.—
ARITMETICA COMERCIAL (práctica y razonada)	" 3.50
ORTOGRAFIA CASTELLANA	" 3.50
CONSULTOR DEL COMERCIANTE	" 3.—
TAQUIGRAFIA COMERCIAL	" 3.—
MODELO DE CONTABILIDAD. Contiene 55 modelos	" 2.50
CALIGRAFIA MODERNA	" 1.—

Dirigir los Pedidos al Autor: ISAAC HELLER, Rivadavia 3412, Buenos Aires. Soliciten informes y programas de los diferentes cursos, y también se remite como obsequio Calendario para 1925.

QUILMES CRISTAL

Es la mejor CERVEZA

REMATES

LUIS CALVAROSO

HOY a las 12.50 sale el tren elétrico de Retiro. Plataforma N.o 8; y de Belgrano a las 12.58 para el remate de

SAN ISIDRO

193 LOTES 193

frente mismo a la estación

BECCAR

y sobre la Avenida CENTENARIO - Camino adoquinado al Tigre

10.000 ladrillos gratis por lote

193 Lotes en San Isidro, con 10.000 ladrillos de cal de la... por lote, completamente gratis, en 100 mensualidades, sin interés. Frente mismo a la estación Beccar, con 120 trenes eléctricos diarios a Retiro. Sobre la Avenida Centenario, camino adoquinado al Tigre, continuación de la avenida Santa Fe de la capital federal, iluminada a focos eléctricos, continuamente concurrida de automóviles, sobre la calle Presidente Uriburu, asfaltada que cruza el andén de la estación y el barrio Parque. Es la fracción más valiosa de la línea Retiro-Tigre, conocida por la quinta de Cerezetto, terrenos altos, tierra fértil, totalmente cubiertos por frondosos y selectos árboles frutales, están circundados de edificios modernos en su mayor parte hermosos y elegantes chalets. La ubicación topográfica de estos terrenos, subdivididos que sean, los elevará al máximo de valorización. La Avenida Centenario, en cuyo frente están los terrenos, la calle Presidente Uriburu, la proximidad a la estación, el barrio Parque y otras circunstancias, obligan a que estos sean los terrenos más cocidiados de la localidad. Ni el capitalista, ni el empleado, ni el obrero, dejarán de comprar algún lote. Base, $ 10 por mes el lote.

HOY DOMINGO 8 de febrero, a las 14 (2 p. m.), sobre los mismos terrenos, bajo amplia carpa, tren gratis de Retiro a las 12.50, parando en Belgrano a las 12.58. Soliciten planos e informes en mis oficinas, Rivadavia 633, U. T. 5553, Avenida. — Luis Calvaroso.

Arturo Demarco

SOBRE LA AVENIDA

Vélez Sársfield

Continuación de Entre Ríos

100 Lotes frente la Avda. Vélez Sársfield, continuación de Entre Ríos, y las calles Monasterio, Luna y Gral. Iriarte, que salen a la venta con grandes facilidades de pago, en 120 mensualidades. Estos lotes lindan con la iglesia y colegio Sagrado Corazón, frente al gran parque Pereira, a 3 cuadras de las estaciones Trocha Angosta, Ing. Brian, Sola y de las Av. Caseros y A. Alcorta, rodeados de una edificación en pleno auge. Títulos perfectos y libre de todo gravamen, los que se encuentran a disposición de los interesados, en mi oficina.

Base $ 10 por mes, en 120 mensualidades, sin interés. Remataré sobre los mismos.

HOY DOMINGO 8 de febrero, a las 15 horas (3 p. m.). Soliciten planos en mi escritorio, Bmé. Mitre 720.

JOSÉ BALOCCHIO

Reconquista 144.—U. T. 6462, Av.

Sobre la Avenida San Martín, calles Cucuca, Helguera, Habana, José Cubas, Argerich y Pareja, 46 lotes ideales, saldo de los 104 rematados el día 14 de diciembre de 1924, a dos cuadras de la parada Lacroze, Avda. San Martín y de los tranvías 85 y 86 y de los ómnibus de San Martín al subterráneo, y de los ómnibus de Belgrano a Vélez Sársfield, del tranvía 90 de Belgrano a Villa Devoto y del nuevo servicio de autobús de San Martín a plaza Congreso. A una cuadra de la Avda. Nazca, adoquinada y a dos cuadras de la Av. América, con doble vías de tranvías. Es el sitio más pintoresco de la capital por su altura, su buena edificación en sus contornos y por tener por sus frentes aguas corrientes, luz eléctrica y cloacas, una pequeña visita a los terrenos que ofrezco es la mejor recomendación de que será un interesado por la adquisición de un lote. Soliciten un plano donde encontrarán los nombres de los compradores de la venta anterior, y donde ya se están edificando un sinnúmero de edificios. La venta es decisiva, por división de condominio, con base de $ 10 por mes el lote, en 100 mensualidades, sin interés, con tres mensualidades en el acto del remate y tres más a los 20 días al retirar el título provisorio.

EL DOMINGO 15 de febrero, a las 16, sobre los mismos y bajo amplia carpa. Comisión, 2 o|o. Pidan planos. V|15.

Furst Zapiola y Cía.

Terrenos en La Paternal

33 LOTES en 100 meses

Sin base, a tanto el lote, por mes

FURST ZAPIOLA Y Cía.

33 lotes en Villa Sahores. A 1 cuadra de la Av. San Martín al 2100 y con frente a la avenida Jonte y a las calles Gavilán, Terrero, Indio y Elizalde. Sin base, a tanto el lote por mes, en 100 mensualidades.

HOY DOMINGO 8 de febrero, a las 16, allí. Pidan planos en Indio 1922 y en nuestra casa, Reconquista 434 — Furst Zapiola y Cía. V|8|2.

Grondona, Toppi y Cía.

En Saavedra, frente al parque. 11 lotes y una casa, sobre las calles Ruiz Huidobro, Besares y Roque Pérez. En 100 meses, sin interés. Base, $ 5 por mes el lote.

HOY DOMINGO 8 de febrero, a las 16 (4 p. m.), allí. Planos, San Martín 362. U. T. 2652, Retiro.—Grondona, Toppi y Cía. V. 8|2.

Cooperativa "El Hogar Obrero"

Buenos Aires, enero 24 de 1925.

1a. CONVOCATORIA

Por resolución del Directorio se convoca a los socios a la Asamblea General que se celebrará el día 10 de febrero a las 13 horas, en el local social Martín García 473, para tratar la siguiente

ORDEN DEL DIA:

1o. Informe del Directorio y Balance.
2o. Elección de cinco directores titulares, tres suplentes, un síndico titular y un suplente.
3o. Designación de dos socios para refrendar el acta.

H. FEIJOO, secretario.

V|10|2.

BRONCERIA

Lámparas y cocinas a gas líquido. Economía, comodidad y confort. La luz más clara y barata del mundo.

R. HAUPT Y M. PIZZA

VICTORIA 3278 BUENOS AIRES

Profesionales

MEDICOS

SECRETAS y DE LA PIEL

Tratamiento moderno y garantido de las enfermedades venéreo-sifilíticas, génitourinarias, impotencia viril y debilidad orgánica. Curación de la LEPRA y demás enfermedades graves de la piel con las aplicaciones del DERMIKAN de Oriente.

Abonos económicos por mes

Consultorio médico "Dr. Cantarell", LAVALLE 916. Consultas: de 14 a 17

Para empleados y obreros: de 20 a 22

Dr. ENRIQUE DICKMANN

Enfermedades internas, señoras y niños. — Consultas todos los días, de 13 a 15. — Lavalle 1665. — U. T. 2376. Mayo.

Dr. Mario Cornero

(ESPECIALISTA)

BLENORRAGIA, SIFILIS { CURACIONES RAPIDAS

ABONOS ECONOMICOS

Jueves y domingos, consultas gratis

CORRIENTES 1737

De 3 a 11 y de 16 a 19

ESTÓMAGO

Tratamiento radical de la Dispepsia, Dilatación, Colitis, Enteritis, Estreñimiento, Hemorroides, enfermedades del Hígado y del Vientre en general, por el Régimen alimenticio y la Fisioterapia (sin drogas). Examen por los rayos X.

Dr. SANCHEZ - AIZCORBE

Director del Instituto de Fisioterapia

PIEDRAS 387

Consultas: 8 a 12 y de 14 a 18

ESTOMAGO

Intestino, Vientre, Debilidad, Enflaquecimiento, Sangre y Pulmón. Electricidad médica y Rayos X, ultrapoderosos.

Dr. SPINEDI — Rivadavia 1359.

De 9 a 12 y de 14 a 20.

Dr. Germinal Rodríguez

Clínica médica — Médico de los hospitales Muñiz y Niños. Jefe de trabajos prácticos de la Facultad de Medicina. Enfermedades internas. Nerviosas. Niños.— Consultas de 13 a 15. Montes de Oca 1713. U. T. 21 Barracas 0745. — Buenos Aires.

DENTISTAS

Dr. ADOLFO DICKMANN y ALBERTO BENAVENTE

Enfermedades de la boca y de los dientes.

Lavalle 1665 — U. T. 38 Mayo 2376

Consultas: de 13 a 19

CLINICA DENTAL POPULAR

DEL CIRUJANO DENTISTA

J. M. SOSA

Calle Patricios 381, esq. Diamante

U. T. 2109, Buen Orden

EXTRACCIONES SIN DOLOR

y todos los demás trabajos dentarios en general. — Taller mecánico en la casa. Trabajo esmerado y precios módicos.

Horario: de 9 a 12 y de 14 a 20

CLINICA DENTAL

J. S. GUESTRINO

CIRUJANO DENTISTA

EXTRACCIONES SIN DOLOR

Dientes artificiales de todas clases

HONORARIOS MODICOS

CORRIENTES 4315, de 9 a 12 y de 6 a 8 p. m., y CORRIENTES 1211, esq. LIBERTAD, de 1 a 5 p. m.

U. T. 0509 Chacarita y 0283 Mayo

Dr. JUAN CHERTKOFF

Dentista Cirujano del Hospital Alvear

Consultas: de 14 a 19 — SARMIENTO 1614

Dr. Arnaldo C. Miranda

CIRUJANO-DENTISTA

En Buenos Aires: Paraná 161, U. T. 0313 Rivadavia y 6470 B. Orden

España 266 — U. T. 953, Lomas

ABOGADOS

Dr. ARTURO VERA

ABOGADO

Asuntos civiles, comerciales y criminales en la capital y provincia de Buenos Aires. Buenos Aires: Cangallo 1372. U. T. 4023 Lib. Videla 265, QUILMES.

EL ARROZ

Marca

"EL GALLO"

es IRREEMPLAZABLE

LA VIDENSE

Liquidamos

De una manera sorprendente. Todas las mercaderías las vendemos a precio más barato del costo. Trajes a medida en casimires y gabardinas de lana y seda, gustos de moda.

Que vendíamos a $ 70, 80 y 90, LOS LIQUIDAMOS A $ **60.--**

Los de $ 100, 110 y 120, LOS LIQUIDAMOS A $ **85.--**

Los de $ 125, 135 y 150, LOS LIQUIDAMOS A $ **110.--**

TRAJES confeccionados, pura lana, para hombres, jóvenes y niños, desde $ **25.--**

PANTALONES fantasía, muy buena clase, desde . . . . . $ **3.90**

SOMBREROS DE PAJA — Canotiers muy buena clase, diversos tejidos con guarniciones finas que vendíamos a $ 3, 3.50, 4, 4.50 y 5. LOS LIQUIDAMOS A . . $ **2.50**

CORBATAS de pura seda, muy lindos gustos, forma colmarín, a $ 5.50, 5, 3.50, 3, 2.50, 1.95, 1.50 y . . . $ **1.25**

VEAN NUESTRA EXPOSICION

HEMOS INAUGURADO una sección especial de GUARDAPOLVOS para hombres, jóvenes y niños en diversos modelos, colores crema, gris oscuro, gris claro y blancos lisos y con tablones y cinturón, especiales para practicantes y farmacéuticos, fabricados expresamente por la casa.

GRAN SURTIDO en pyjamas, sacos zéfir rayados, gris oscuro y blancos para mozos y cocineros, como también de grano de oro para oficina, camisas, camisetas, calzoncillos, medias y otros artículos a precios sumamente baratos.

No deje de visitar nuestras casas — BOLIVAR 1086-1100, esq. Humberto I — Anexo: 511-Maipú-511

V|10|2|25.

Dr. Fernando de Andréis

ABOGADO

Montevideo 135 — U. T. 5581 Libertad

TALLER DE RELOJERIA

Se garantiza el trabajo y se hace con prontitud y esmero

SANTA FE 1450 — JUAN BINAGHI

A RETRATARSE

a Soc. Artística, C. Pellegrini 282, al lado del bazar Bignoli y sucursal Rivadavia 8230. Regalamos peinado y retrato grande en docena retratos sepia. Postales desde $ 5 doc., retratos a lápiz, casa especialísima, lo mejor, desde $ 1f. Para carnet dos por 1 $.

SE ALQUILA

Departamento en El Hogar Obrero, Martín García 473, 2 piezas, cocina y baño. Precio, $ 65. v. 8|2.

A. ARIGONI

TALLERES ARTISTICOS

Grabados sobre metales — LAVALLE 4[illegible]

A 0.75 DISCOS DOBLES LIQUIDA LA ACREDITADA **"CASA CHICA"**

Cambio discos usados por otros también usados, cobrando 0.30 por el canje de cada uno; continuamente nuevos discos para seleccionar.

DISCOS ROTOS o GASTADOS (No Columbia)

PAGAMOS EN EFECTIVO . . . . . $ 0.60 kilo

" " MERCADERIA . . . " 0.80 "

GRAMOFONOS Gran stock, desde $ 28 (CATALOGOS GRATIS)

"CASA CHICA", de A. WARD, Salta 674-676. — Bs. Aires, U. Tel. 0141, Riv.

CERRAMOS a las 19.30 — Suplemento Diciembre pídase gratis

LA INMOBILIARIA

PRIMERA COMPAÑÍA ARGENTINA DE SEGUROS GENERALES

Fundada en 1893

Garantías reales . . . . . $ 17.673.691.20

Siniestros pagados (hasta 30 Junio 1924) $ 33.364.836.28

Banquero: BANCO DE ITALIA Y RIO DE LA PLATA

Dirección General: SAN MARTIN 235-253 — 1er piso (Edificio Propio)

Casa Fundada el año 1884

Roveda

818 Defensa 818 B.A.s

ROPA PARA OBREROS

UNIFORMES CHAUFFEURS

PIDA USTED CATALOGO

SACOS BLANCOS

Gran surtido en tamaños y clases

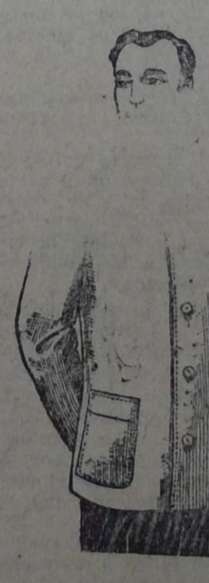

COCINERO

Saco dril blanco . . . . . $ 5.--

Saco dril superior irrompible " 7.--

Para persona gruesa, aumenta $ 0.50

Gorra especial cocinero. . . $ 0.80

Modelo "FARMAN"

CONFITERIAS BARS FIAMBRERIAS

Saco brin blanco. . . $ 6.--

Para persona gruesa, aumenta $ 0.50

"NUESTRA ROPA NO SE DESCOSE"

SUSCRIPCION MENSUAL $ 2
Número suelto 10 centavos

LA VANGUARDIA

RECONQUISTA 675 Administ. U. T. 31 Retiro [illegible] — C. T. Central [illegible] — Redacción U. T. 31 Retiro 1134

PORTE PAGO

DOMINGO 8 DE FEBRERO DE 1925

HOY SE INAUGURA EL CONGRESO SOCIALISTA DE FRANCIA

El senado de Italia continúa ocupándose de la enseñanza religiosa en las escuelas

Con argumentos refutados en muchas oportunidades se pretende justificar un atentado digno de la Edad Media

ROMA, 7 — Sesionó el senado bajo la presidencia del vicepresidente Mariotti.

El senador Torraca protestó contra la afirmación hecha ayer por Morello, diciendo que los intelectuales italianos no habían respondido al llamamiento de la patria en la hora del peligro. Torraca hizo alusión a los profesores y estudiantes que lucharon y murieron en la guerra o que regresaron de ella mutilados o ciegos, como lo atestiguan los millares de nombres esculpidos en los muros de todas las universidades.

Scialoia, hablando sobre el mismo asunto, dijo que, siendo ministro de propaganda durante la guerra, pudo contar con la ayuda eficaz y patriótica de los profesores y estudiantes italianos residentes en el extranjero y en el interior. Aconsejó al senado la discusión del proyecto de reformas de Gentile, en lugar de erigirse en una especie de alto tribunal de justicia encargado de juzgar al reformador, de cuya buena fe nadie podía dudar.

Scialoia agregó que los romanos eran en los tiempos pasados un pueblo conservador, pero que los romanos contemporáneos también suelen pensar bien las cosas antes de emprender una reforma radical de sus instituciones. Expuso que los problemas de Italia no son los mismos de otros países, sobre todo en lo que se refiere a la instrucción pública, y que Italia, además, debe pensar en dar la mejor instrucción posible a los niños que algún día tendrán que emigrar, y que representan una quinta parte de toda la población, para que puedan actuar en el extranjero como dignos representantes de su patria.

ROMA, 7 — En la sesión del senado, el ministro de instrucción pública, Fedele, pronunció un largo discurso doctrinario, defendiendo el proyecto de reformas del Sr. Gentile. Dijo que ese proyecto había sido calificado por Mussolini como la reforma más fascista de todas las iniciadas por el gobierno. Agregó, sin embargo, que esa afirmación no debe ser interpretada mal, como así lo hacía Banzerilli en la sesión de ayer, al sostener que el proyecto de Gentile tiende a convertir la escuela en esclava del gobierno, puesto que semejante propósito se hallaba muy lejos del ánimo de Mussolini.

Dijo que esa reforma se basa en dos principios, a saber: la autonomía administrativa de las universidades y la libertad de enseñanza. Esta libertad queda restringida, sin embargo, por los exámenes que deben rendir los estudiantes antes de lograr el permiso necesario para el ejercicio de su profesión, siendo un deber del gobierno proteger al pueblo contra la acción de los deficientemente instruídos. Por esta razón, los exámenes no deben ser tomados por los mismos profesores a cuyo cargo estaba la enseñanza. Este es uno de los pilares de la reforma y constituye un principio que el gobierno no puede abandonar.

El otorgamiento de los grados profesionales es una función que corresponde al Estado, el cual protege así los intereses de todos los ciudadanos.

El ministro defendió la enseñanza religiosa en las escuelas, sin perjuicio de la enseñanza dogmática del catecismo en las iglesias y los hogares. Declaró que la enseñanza religiosa en la escuela persigue el objeto de mantener vivo en las almas el sentimiento religioso y la fe de los antepasados, que también llevaban impresas en sus corazones las palabras divinas de Jesús, que transmiten al hombre el sentimiento de lo divino y que lo elevan sobre las miserias y las pasiones de la vida.

Respondiendo al discurso de Ricci sobre bellas artes, Fedele dijo que haría cuanto le fuese posible dentro de las limitaciones financieras, y que estudiaba actualmente un plan práctico y orgánico para todas las obras artísticas y arqueológicas a realizarse en Italia.

"Es mi propósito, dijo, ser el guardián de las escuelas, como refugio tranquilo de las almas que ansían la verdad, la bondad y la belleza. Aspiro a que las escuelas italianas sean dignas de aquella civilización que dió al mundo a Santo Tomás de Aquino, al Dante y a Leonardo de Vinci."

ROMA, 7.—En la sesión celebrada por el senado se prosiguió la discusión del presupuesto del ministerio de instrucción pública.

El senador Scialoia pronunció un extenso discurso criticando punto por punto todas las reformas proyectadas por el ex ministro de instrucción, Gentile, y con más detención los que se refieren a las reformas introducidas en las escuelas elementales y al nombramiento de los profesores universitarios.

Acto seguido hizo uso de la palabra el ministro de instrucción, Fedele, quien defendió la reforma propuesta por el senador Gentile, que, dijo, dará como resultado el mejoramiento de los estudios, y aumentará las buenas disposiciones y la buena voluntad tanto de los estudiantes como de los profesores.

Refiriéndose a la enseñanza religiosa en las escuelas, dijo el ministro que el gobierno quiere reavivar con ella en el pueblo los valores espirituales que emanan de las antiguas verdades inmortales.

ROMA, 7 — El senado prosiguió la discusión del presupuesto del ministerio de instrucción pública. Desarrollaron la orden del día favorable a la reforma propuesta por el ex ministro Gentile, los senadores Berenini, Polacco, Tommasi y Chimiento, miembro informante. Otros oradores sostuvieron la necesidad de introducir ciertas modificaciones.

El senador Gallini se pronunció contra la reforma. Se procedió luego a la aprobación de cada uno de los capítulos y finalmente el presupuesto fué aprobado.

El miércoles próximo el senado se reunirá en sesión secreta.

¿Continuarán apoyando los socialistas al gabinete Herriot?

Lo resolverá hoy el congreso Socialista de Grenoble

PARIS, 7 — Mañana se inaugurará en Grenoble el congreso anual del Partido Socialista de este país.

Ha de discutirse en este congreso, entre otras cosas, la actitud que la organización política de los trabajadores ha de adoptar con respecto al ministerio Herriot.

¿Debe el Partido Socialista continuar sosteniendo al producto del cartel de las izquierdas, o debe, por el contrario, recobrar su primitiva independencia de acción?

En estos términos se plantea el dilema.

Los partidarios de la política netamente socialista, basada en la lucha de clases, han ganado mucho terreno dentro de las organizaciones federales. Así se ha podido apreciar en las reuniones preparatorias del congreso de Grenoble. Hace poco celebraron congresos las federaciones del Sena, Seine-et-Oise, Var, Jura y Barn, aprobando todas más o menos claramente una moción a favor del sostén, pero aumentando la corriente contraria.

Merece especial atención la moción que ha votado la Federación del Sena, porque aunque no es francamente contraria al sostén, envuelve una censura al grupo socialista parlamentario. Esta moción tuvo doble número de votos que la moción aprobando simplemente la actitud del grupo parlamentario.

Es necesario confesar que la actitud de Herriot al disponer su intransigencia en la cuestión del Vaticano y consentir en que Alsacia y Lorena se conduzcan con respecto a esta cuestión de manera contraria a las demás provincias, ha causado pésimo efecto en las filas socialistas.

Pero los partidarios de sostener al gobierno resultante del triunfo de las izquierdas en las últimas elecciones legislativas, sin negar la seriedad de este argumento, hacen notar que si los socialistas no apoyaran a Herriot, ocuparían el puesto de éste, Poincaré y sus adeptos.

Por otra parte, ¿querrán perder los socialistas su posición de árbitros de la situación, en que se colocan, por su número en la cámara y en el pueblo?

Planteados de esta manera los hechos, se explica que el congreso de Grenoble llame sobre sí la atención de Francia.

No queremos terminar estas líneas sin hacer notar que las agencias telegráficas burguesas, tan [illegible] de informar sobre la visita de un rey a un país determinado, por ejemplo, optan por no decir nada sobre este congreso que es de por sí un acontecimiento.

Frente a un hecho como éste, toma cuerpo la idea de constituir una agencia telegráfico-noticiosa que se encargue de la transmisión de las noticias que, como la que nos ocupa, interesan más que los estornudos de un rey o la sonrisa de una princesa.

También China se retira de la conferencia internacional contra el tráfico de opio

GINEBRA, 7 — Siguiendo el ejemplo dado ayer por los representantes de Estados Unidos, la delegación china se retiró esta mañana de la conferencia internacional sobre el tráfico de opio que se efectúa en esta ciudad.

El jefe de la delegación de aquel país, señor Sze, no concurrió a la sesión de la mañana, y envió una carta al presidente, Zahle, manifestando que creía que no se serviría ningún buen propósito continuando en la conferencia.

El señor Porter, presidente de la delegación de Estados Unidos, visitó al secretario de la Liga de las naciones, Drummond, con el propósito de despedirse antes de su partida para Estados Unidos.

GINEBRA, 7 — En la comunicación que envió esta mañana el presidente de la conferencia sobre el tráfico de opio, señor Zahle, el jefe de la delegación China informó que esa delegación se ha retirado de la asamblea, en vista de no haberse podido llegar a un acuerdo satisfactorio para la supresión del fumadero de opio en el lejano Oriente.

HABLA EL DELEGADO URUGUAYO

GINEBRA, 7 — El señor Buero, del Uruguay, aconsejó a la conferencia contra las drogas nocivas, que suprima las críticas que se hacen al retiro de la delegación norteamericana, pues está convencido — dijo — de que tanto el gobierno como el pueblo de la Unión, eventualmente reanudarán su colaboración, en nombre de la humanidad, para la supresión del tráfico de estupefacientes.

PORQUE SE RETIRA CHINA DE LA CONFERENCIA—

GINEBRA, 7 — Al retirarse de la conferencia contra las drogas nocivas, el jefe de la delegación china, Sze, dirigió a la misma un memorándum, en el que declara que es imposible para China aceptar ninguna convención que no estipule un tiempo específico razonable, para la supresión del tráfico ilegalizado de drogas nocivas.

Agrega que las declaraciones de Inglaterra, Francia, Holanda y Portugal, han demostrado que ninguno de esos países está preparado para aceptar un acuerdo de esa naturaleza y que cuando dichos países estén dispuestos a suprimir totalmente el tráfico en aquellas drogas, China les prestará su colaboración.

GINEBRA, 7 — En el memorándum que dirigió a la conferencia contra las drogas nocivas, el jefe de la delegación china, Sze, admite que la situación actual de su país no permite suprimir el cultivo de la adormidera, pero hace destacar que esa situación es simplemente temporaria, comprometiéndose a que China, tan pronto como sea posible, reanudará sus esfuerzos para suprimir dicho cultivo.

Terminó diciendo que China obrará, a ese respecto, completamente independiente de la acción que puedan adoptar con igual fin las demás potencias.

EL JEFE DE LA DELEGACION INGLESA FORMULA DECLARACIONES—

GINEBRA, 7 — El jefe de la delegación británica, Cecil, en su discurso que pronunció ante la conferencia contra las drogas nocivas, dijo que no estaban justificadas las razones que adujo el jefe de la delegación norteamericana, Porter, para retirarse de la conferencia, puesto que en los países en que se emplea el opio para fumar, no se han opuesto en ningún momento a suprimirlo, sino simplemente se rehusaron temporalmente a firmar una documentación cuyas cláusulas serían de imposible ejecución en la práctica, hasta tanto los países productores no supriman la producción y el contrabando de esas drogas.

LA ACTITUD DE CHINA NO AFECTARA LOS RESULTADOS DE LA CONFERENCIA—

GINEBRA, 7 — El retiro de la delegación de China no afecta a la conferencia contra el tráfico del opio, por que previamente, dicha delegación había anunciado su propósito de no firmar la nueva convención del opio.

El presidente de la conferencia, Zahle, dirigió una carta al jefe de la delegación norteamericana, Porter, declarando que todas las delegaciones lamentaban el retiro de la norteamericana, pero que todavía tenían esperanzas de que sea posible hallar una solución conveniente.

El ex kronprinz sueña todavía con intentonas reaccionarias

¿Será necesario que el proletariado alemán le recuerde la lección dada a von Kapp?

BERLIN, 7 — El ex ayudante del ex kronprinz, Museldner, ha dado a la publicidad una declaración contestando a los cargos que se han hecho al ex príncipe heredero por haber asistido a la reunión que realizaron recientemente los "Junkers" en Breslau.

Se dice que el ex kronprinz, al asistir a la mencionada asamblea, violó la promesa hecha a Stresemann, cuando regresó a Alemania, de no mezclarse en la política.

Museldner recuerda en su nota que Stresemann hizo una declaración en el año 1923, en la que aseguraba que el ex príncipe heredero había prometido, al regresar a Alemania, abstenerse en absoluto de intervenir en política; pero que el objeto de esa declaración era simplemente desvanecer los recelos que causaban a los aliados el regreso de aquél.

Según Museldner, la declaración de Stresemann implicaba tan sólo que el ex príncipe se retiraba de la política.

Esta incidencia ha causado gran sensación en el país, pues de ella se desprende que el ex heredero tiene libertad de acción para intervenir en el movimiento monárquico, si así le place.

Los elementos monárquicos se muestran regocijados, pues creen que el ex príncipe, de ahora en adelante, el ex príncipe se mostrará más activo que hasta el presente.

El diario "Der Tag" dice que el ex heredero del trono tiene los mismos derechos a las actividades políticas que los demás ciudadanos.

Probable conflicto entre Alemania y Rumania

BUCAREST, 7 — Se dice que Alemania y Rumania están próximas a una guerra económica, debido a la persistente negativa por parte de Alemania a adoptar lo que Rumania considera una razonable actitud para arreglar las diferencias financieras resultantes de la guerra.

Se señala que uno de los ejemplos más notables de este asunto, lo constituye el de que Alemania no asumiera la responsabilidad de los 2.000 millones de "leis" emitidos por los alemanes durante la ocupación de Rumania, emisión a la que ha tenido que hacer frente el gobierno rumano.

Se ha sabido más tarde que Alemania ha enviado una nota al gobierno rumano, en la cual le comunica que se niega a reconocer cualquier obligación fuera del alcance del plan Dawes.

Rumania, por su parte, amenaza con apoderarse de todas las propiedades particulares de los alemanes entrados al país desde la guerra, a menos que Alemania adopte una actitud más razonable.

BUCAREST, 7 — En vista de que Alemania se niega a reconocer los derechos de Rumania al pago de reparaciones especiales fuera del plan de Dawes, el gobierno se propone liquidar y confiscar los bienes alemanes en Rumania y establecer un derecho de 25 o/o ad-valorem de conformidad con el tratado de Versalles, y elevar el triple la tarifa en [illegible] la importación de mercaderías alemanas.

En Chile se ha iniciado una campaña pro abaratamiento de la vivienda

SANTIAGO, 7. — Se ha iniciado una campaña entre los arrendatarios de Santiago y Valparaíso, pro abaratamiento de la vivienda.

Durante las últimas reuniones, los arrendatarios de Valparaíso, resolvieron pagar solamente el 50 o/o de los actuales alquileres.

En Santiago se continúan los trabajos de organización. Hoy se celebraron diversas reuniones, habiéndose convocado para una asamblea, que se realizará mañana.

EL CONFLICTO GRECO-TURCO

ATENAS, 7 — El gobierno pedirá a la Liga de las naciones que intervenga en el conflicto grecoturco.

GINEBRA, 7 — La Liga de las naciones no ha recibido todavía el llamamiento formal de Grecia, relativo a la expulsión del patriarca ecuménico; pero el ministro heleno en Berna ha enviado una nota a la secretaría de la Liga, anunciando que Grecia tiene la intención de formular un llamamiento a dicho cuerpo internacional.

El viejo pleito entre Chile, Perú y Bolivia a punto de terminar

SANTIAGO DE CHILE, 7 — En casa de intensa expectativa el ánimo lo relativo a la proximidad del fallo del árbitro en el pleito de Tacna y Arica, habiendo al efecto circulado varios rumores. Se estima que depende de Estados Unidos la solución del problema que afecta a tres países.

Continúa el vuelo París-Dakar

PARIS, 7.—Los aviadores militares capitanes Le Maitre y Arrachard, que efectuaron el vuelo París-Dakar, salieron esta mañana de [illegible] dirigiéndose a [illegible] para seguir luego a Tombouctou.

Los pilotos se hallan aún indecisos sobre el itinerario que seguirán después de estas dos escalas [illegible] anteriormente.

En El Havre bajó el precio de la carne

Y entre nosotros continúa a precio de carestía

EL HAVRE, 7 — El alcalde hace saber que los precios de los mataderos, registran entre el día 3 y el 6 del corriente una baja de 10 céntimos por kilo neto. Esta baja [illegible] sensible aun si se comparan los diferentes [illegible] de novillos de Irlanda y la Argentina.

Los novillos en pie tuvieron una oscilación de cien francos, siendo debido este resultado a la importación de novillos argentinos. Se espera que en las próximas semanas continúe la baja y se obtendrá así [illegible] para el precio de la carne [illegible].

El presidente Alessandri vuelve a Chile

SANTIAGO DE CHILE, 7 — Se organiza en viaje de turismo a Buenos Aires, pues son numerosos los chilenos que quieren recibir al presidente de la república, señor Alessandri, a su [illegible]. Con tal fin, se contratará un tren especial y se alquilará un hotel en Buenos Aires, por seis días, que será el tiempo que los turistas permanecerán en esa capital.

FLORENCIA, 7 — El presidente de Chile, señor Alessandri, recibió a los periodistas, y después de hacer alusión a la actual situación de su país, la cual lo ha inducido a regresar, expresó gran pesar por las circunstancias de tener que abandonar Italia sin haber visitado todo el país.

El señor Alessandri pidió luego a los periodistas que fueran intérpretes de su agradecimiento por la recepción cordial de que había sido motivo en [illegible] por las autoridades y la población de Italia, afirmando que guardaría un recuerdo imperecedero de ello.

La electrificación de las líneas ferroviarias en Italia

ROMA, 7 — El ministro de economía y la dirección general de los ferrocarriles del Estado aprobaron el proyecto de construcción de una línea férrea eléctrica, que unirá a Turín, Milán y Génova.

El propósito de la nueva línea, es asegurar un servicio rápido entre esas ciudades industriosas. Los trenes correrán a una velocidad media de 150 kilómetros por hora.

¿LOCO PROFETA?

MADRID, 7 — En las antesalas de la presidencia del directorio fué detenido un sujeto que se denominaba presidente de la república y que quería entrevistarse con el marqués de Estella.

Las exploraciones en el Alto Amazonas se desarrollan normalmente

LONDRES, 7 — La expedición científica británica que dirige el doctor Hamilton Rice y que realiza exploraciones en el Alto Amazonas, se comunicó ayer, accidentalmente, con la Royal Geographical Society de esta capital, por intermedio del operador aficionado de radiotelegrafía, Gerald Marcuse, de Caterham, quien mientras estaba en comunicación con las estaciones norteamericanas, ayer a los 20 minutos, interceptó un mensaje del operador de la expedición del doctor Rice.

Aquel operador solicitó a Marcuse que informara a la sociedad que la expedición había llegado al punto donde se unen los ríos Uraricoera y Urieatara, el 13 de enero último; que avanzaba lentamente debido a las grandes dificultades que ofrecía el terreno; que no habían podido hacer uso del hidroavión, pero que se había logrado el propósito de la expedición y que todos se hallaban bien.

Estos son los primeros detalles de la expedición que han llegado a la sociedad, la cual ha entregado a Marcuse un mensaje para el doctor Rice, que aquél tratará de transmitir hoy a [illegible] de [illegible] 7000 millas.

Utshlicht, sub comisario de guerra y marina

MOSCU, 7 — La agencia Rosta informa que Utshlicht, ex presidente del comité revolucionario, ha sido nombrado subcomisario de guerra y marina.

Mató a su novio para librarle de sus sufrimientos

El jurado la absolvió

PARIS, 7 — La señorita Stanislawa Uminska, bella y talentosa joven actriz polaca fué absuelta esta tarde de culpa y cargo de la acusación de asesinato, por haber dado muerte a su novio, el escritor y veterano de guerra Juan Zynowski, en el mes de julio del año pasado.

Su defensa fué de que ella dió muerte a su amigo para librarle de los sufrimientos que padecía, provocados por una enfermedad incurable.

El jurado que la absolvió estuvo deliberando sólo tres minutos.

Fué bombardeada Jeddah

LONDRES, 7.—Un despacho de Puerto Sudán anuncia que las hostilidades fueron reanudadas en Jeddah, y que dicha ciudad fué bombardeada durante los dos últimos días.

Se anuncia la convocatoria de la Cámara de Mussolini

ROMA, 7 — "Il Popolo d'Italia" anuncia que la cámara de diputados volverá a reunirse en la segunda semana de marzo.

Muerte de un artista

ROMA, 7.—Falleció el barítono Kaschmann.

Las elecciones de hoy en el Uruguay

(Especial para LA VANGUARDIA)

MONTEVIDEO, 7 — Mañana se realizarán las elecciones en todo el país, incluso Rocha, donde llegaron esta madrugada los elementos electorales que se distribuyeron en autos por todas las secciones.

— Frente al club batllista de la 18a. sección, produjose un tumulto y un cambio de palabras entre batllistas y nacionalistas, concurriendo el jefe de policía al frente de un piquete del cuerpo de bomberos, y disolviendo a los contrincantes cuando la lucha era inminente.

— La ciudad está totalmente empapelada por carteles de propaganda electoral.

Por las razones que oportunamente comuniqué, no concurrirán a los comicios los socialistas ni comunistas.

Se embarcaron para los Estados Unidos los fotballers uruguayos

(Especial para LA VANGUARDIA)

MONTEVIDEO, 7 — A bordo del "Es Vittorio" se embarcaron esta noche los jugadores del Club Nacional.

Les despidieron miles de aficionados.

Por la salud de la raza

ZWICKAU (Sajonia), 7 — El jefe del distrito médico, doctor Bowers, realiza una serie de experimentos para hacer estériles a los idiotas y otros individuos anormales, habiendo realizado ya con ese fin 60 operaciones.

Cree el doctor Bowers que con ello se logrará mejorar la raza humana.

Las operaciones realizadas por dicho facultativo, son un resultado de los estudios que hizo durante su viaje a Estados Unidos.

La lucha contra los hambreadores del pueblo

Medidas votadas por la cámara de diputados de Francia para contrarrestar la elevación del precio del pan

PARIS, 7 — El proyecto relativo al abastecimiento de cereales para la población de Francia, aprobado por la cámara de diputados, comprende las siguientes disposiciones:

Obligación de parte de los productores de cereales panificables de efectuar una declaración sobre existencia de cantidades de trigo.

Los industriales y los comerciantes serán sometidos al control de agentes del Estado.

También prevé el proyecto aprobado el caso de falsas declaraciones sobre existencias de cereales las que serán penadas con fuertes multas autorizándose a los tribunales a decidir la entrega de los cereales en las condiciones fijadas por el decreto.

Encara el proyecto la prohibición eventual de emplear la harina de trigo para la fabricación de pastelería. Autoriza además la clausura de las panaderías un día por semana.

En cuanto al abastecimiento del país mediante compras de cereales panificables indígenas a precios fijados por el ministerio, se autoriza mediante el proyecto aprobado al ministro para que se efectúe compras en el interior, en las colonias o en el extranjero de cereales panificables, así como también se le autoriza para efectuar el reparto de dichos cereales y tomar todas las medidas necesarias para facilitar su importación.

Por el mismo proyecto queda autorizado el gobierno para hacer uso de un crédito de 100.000.000 de francos destinados a formar un stock de previsión.

Queda fijada la fecha del 15 de febrero corriente para la entrada en vigor de esta ley.

Se trata de uniformar los procedimientos en materia de represión de crímenes políticos

BRUSELAS, 7 — La Unión Internacional de las asociaciones pro sociedad de las naciones, realizará varias sesiones entre los días 9 a 12 del corriente, con el objeto de estudiar la responsabilidad de los Estados en materia de crímenes políticos cometidos en los territorios respectivos, y establecer la universalización del derecho en esa materia.

También será estudiada la creación de un consejo permanente para la conciliación y la mediación en esos casos.

Las deudas de guerra

LONDRES, 7 — La agencia Reuter informa que la nota británica referente a la deuda de guerra francesa, que fué enviada a París el día 6 del corriente, será publicada simultáneamente en esta capital y en París el día 9 del mes en curso.

Se trata de un documento breve, exento de detalles técnicos. En él, se expone la interpretación que el gobierno británico da a la nota de Balfour.

Se cree que dicha nota hará factible la proposición francesa sobre la manera de pagar una suma adecuada.

PARIS, 7 — "Le Petit Parisien" anuncia que el jefe del gabinete, Herriot, acompañado por el ministro de hacienda, Clementel, se trasladará a Londres, en el curso de la próxima semana, para negociar los detalles relativos al arreglo de la deuda francesa.

Además, Herriot conferenciará con el primer ministro británico, Baldwin, sobre la cuestión de la seguridad.

LONDRES, 7 — Nada se sabe aún en las esferas oficiales de esta capital sobre la intención atribuida a Herriot y Clementel, jefe del gabinete francés y ministro de hacienda, respectivamente, de venir a conversar con los ministros ingleses.

No obstante, en los círculos bien informados, se estima que el gobierno británico haría naturalmente una buena acogida a la ocasión que se le presentaría para ponerse en relación personal con los ministros franceses, si es que ello hubiera de contribuir al más favorable para continuar el cambio de vistas actual.

PARIS, 7 — El embajador de Gran Bretaña, Crewe, entregó esta tarde a las 14 horas, al primer ministro, Herriot, la respuesta británica a la nota del ministro de finanzas, Clementel, respecto al arreglo de las deudas.